(明治卅九年九月十一日第三種郵便物認可 中華郵政特准掛號認爲新聞紙類)

盛京時報

丁卯陰歷二月十八日
昭和二年三月二十一日
中日紀元大祝典休刊

◎本報價目◎
每張 現洋五分
每月 現大洋八角
▲外埠連郵價目
每月現大洋九角五分
半年現大洋五圓五角
全年 現大洋拾圓
▲告白刊資
一行五號字十五字起碼 一日現大洋 長期另議

發行人 宮川貫作
編輯人 菊池貞二
印刷人 石原庄太郎
發行所 盛京時報社
盛京時報支社

南軍猛進之蘇皖戰局
宜興金壇聯軍退保常州
南軍節節進逼金陵

上海電。白寶山。馮紹閔。鄭俊彥。到常入城。餘(十七日)時所由部均宜興金壇到常。在城外尤璜橋。常城僅開北門。丹陽有白部開到。聞係有令魯軍守蘇。調李寶章守無錫說。宜興狀況不明。又宜餘(十七日)常紳與鄭俊彥馮紹閔等。商治堤面治安問題。鄂王張推馮爲戒嚴司令。東方社蘇州十六日電。據可靠消息南軍十四日確實占領宜興東南約十英里之蜀山鎮。又電。今晨來盛傳宜興陷落之說。據探聞所得。南軍佔領宜興似事實。又蘇州電。直魯軍以溧陽丹陽方面之防綫軍力薄。陸續向該方面增兵。

又電。周鳳岐軍與鄭俊彥部之簡紹賢王良用各團。在溧陽東南三十里激戰中。上海十八日通電。溧陽方面。戰亦極烈。聞黨軍突圍趨面反擊宜興。業已佔領其地。其部隊刻謀陸續向常州進展中。又據多人宣說。日來蘇省之溧水方面。黨軍與聯軍。發生劇烈戰事。大部直魯軍已紛紛馳往該地助戰云。

又電。宜興方面。南北兩軍。交戰於蜀山張渚間。沿山五十餘里之長陣線上。十六晨。只有小戰。午後戰事頗烈。南軍有已越過此線之說。宜興城內人民。紛紛北逃。魯軍正積極增兵。又世界社電。餘(十七日)後宜興方面聯軍由宜興抵常州。城閉軍集城外。金壇亦有一部開到。係由溧陽越長湖蕩而去宜興溧陽欠平安。魯軍力謀增援。

又鄭俊彥有餘電向虞香亭報告云急。南京虞馨帥鈞鑒。前電計達。銑忽敵軍一部。忽在溧陽一帶發現。當飭我軍包圍。與之激戰。勢極頑強。銑午尤爲猛烈。我軍與之肉搏良久。敵始潰退。敵方傷亡甚衆。刻下大軍續至。準備整嚴。似無可虞。特達。鄭俊彥叩篠(十七日)印

南京電。篠(十七日)晚據秣陵關一帶難民來云。該處聯軍。請由逼野。正在接觸中。又電。徐源泉。王棟。赴秣陵關一帶察看防線。魯軍第四十四十一兩團。篠(十七日)開出聚寶門。赴前線增防。又電。黨軍在當塗正面無發展。惟魯軍移平部已由郎溪入高淳要水境。該方戰事重心移溧水之西石臼湖。丹陽湖北岸一帶。魯軍在寧南秣陵。鎮口。小丹陽之線置兵。又電。褚玉璞。篠(十七日)乘馬巡視城防。並派大刀隊巡街。禁止拉夫。又南京十七日電。魯軍第十一師長潘鴻鈞在寧設司令部。聯軍飛機。篠(十七日)午在小營飛行場上升。試演機關槍實彈射擊。

又云。寧垣開情形。言人人殊。南軍之接觸地點在當塗。距寧百二十里。過此便爲采石。距寧僅七十里。故省垣人民。極爲恐慌。直魯聯軍王棟徐源泉孫宗先等部。開入前線者。已達三萬餘人。陸路由聚寶門外。水路由下關。皆節節向南佈防並於秣陵關。江寧鎮一帶。趕築軍路。以利運輸。聞南方業經接觸。距城四十里之牛首山地方。夜間已聞砲聲。但戰況尚未探悉。據聯軍中人云黨軍戰計。爲用包圍。此次聯軍作戰。力謀避免此點。凡正側面之各路防綫。其面近數十里之屏障碉堡。及偏狹路徑。均慎用縮導周密設防。與主力軍聯貫一氣。利用飛機隊偵察敵情。無線電信隊傳達消息。故陣線雖爲犄角云云。最近離城數十里內之農民。因軍隊逼佈。扶老攜幼來城避難者絡繹不絕紅卍字會紅十字會。已在城內外暫行設所收容。地方公團及紳商各界。亦于十四日開會。組織地方維持會。設法維持公安及救濟事宜云。

張宗昌日內赴南京

京訊云。張宗昌十七日由京返濟。定即於是日午後到達濟南。聞張定巧(十八)赴寧。指揮軍事。

又聞孫傳芳擬赴前方督戰。前日特電催張早日回寧。

濟南訊云。張宗昌之衛隊一營。昨日下午。方由濟開往北京。而今日下午四點三十分。張之專車已由津到濟。僅帶手提機關槍隊衛隊各一排。及重要隨員百餘人。其他鐵甲頭道車。及昨開往北京之衛隊一列車。均在張車之後。張車係于早八點五十五分由津開。僅費六小時十五分工夫。即行到濟。張車到站時。軍政長官恭迎如儀。張下車。即乘汽車直赴督署。據某要人云。張與南京方面軍事緊急。明日即須由濟南下督師。今晚須在督署召集省垣軍政長官。開一緊急會議。討論後方防務。與各軍軍餉。晚八點。昨日赴京之衛隊一營。方由津到濟。今日過濟南下軍隊。共五列車六團之衆。第一列車。爲直隸陸軍第二師第二旅長趙愚勳。帶步兵一團。手槍隊一營。第二列車。爲該旅第二團長劉振亭。帶本團。第三列車。爲該旅第三團長王良美。帶本團。均由滄州過濟赴浦口。第四列車。爲該師第一旅第二團長王金紹。帶本團由石家莊過濟赴浦口。第五列車。爲直隸陸軍一師第一旅旅長馬醌章。帶一團由天津過濟赴浦口。

張靜江辭職

漢口電。十六日中央執行委員會。因財政及外交統一等要案。未能議竣。又決定延會一日 改篠(十七日)開幕。又電。中央執行委員會第五次會議。由譚延闓主席。計有委員二十七名列席。先報告用全體名義。由請汪兆銘復職。及張靜江懇請辭職等件。旋議決左列各案。(一)施行黨員服務法。及養成戰鬥黨員。其第一次招募人員。定爲三千名。由執行委員推選常務委員三名以當訓練指導之任。(二)土地問題改爲農民問題案進行。(三)由中央支給補助費與全國婦女協會。(四)由財政部長兼任浙贛兩省財政廳長以期整理統一財政。(五)任命湘省長及懲罰湘省劣紳土豪案。(六)設總政治部主任。任命鄧演達充當該職。(七)撤消中央黨部之軍人部。(八)審查特別黨部。(九)關於贛省總工會與贛第一門衝突事件。致電蔣介石。令押解該責任者來漢。加以處分。

梁士詒組閣時機成熟
▲顧維鈞將仍任外長
▲重要閣員亦已內定

京訊云。顧維鈞內閣。由顏(惠慶)杜(錫珪)兩閣遞嬗而來。閣始終與吳方有密切關聯者也。目下豫局變化。顧閣已無繼續支持之可能。閣員亦屢次欲求擺脫。徒以顧氏欲出挽留。未曾實現。茲因時勢移異。顧亦不欲再事掙扎。實力方面。早視梁士詒爲最適宜之正式閣揆人選。此番當然請梁實行出台。梁經大家一致敦促。已有欲卻不可之勢。就現勢一測。梁閣之成立。僅時間問題而已。梁閣之外交一席。安國軍總部與梁本人。一皆致借重顧氏。顧已首肯。其餘部員現在支配中者。亦皆久著盛名之人士。大致內定者。聞爲司法趙欣伯。財政張弧。農商舒鴻儀。交通葉恭綽云。聞梁頗希望軍事略告結束後。出任閣揆。聞鄭洪年此次南下。與南北妥洽問題不無關係。梁閣產生之遲早。將視鄭氏接洽情形而定云。

靳軍紛紛南退

京訊云。奉軍佔領中牟鄭州等處一事。業經官電完全證明。惟昨東方社消息。謂向南退去之靳軍反攻中牟。與奉軍對峙云云。茲經向官方探詢。據云。靳軍向許昌退去。反攻中牟說。絕對不確。又外訊靳軍自離鄭州後。紛紛向南退卻。高汝桐在臨歧等師先退集新鄭布防。馬吉第王爲蔚等部。亦退到該處。然據某社訊。靳軍大部皆退至鄭州。南之雒由。靳雲鶚本人十六日下午六後至許昌。布置第一防線。命高汝桐會同魏益三之砲兵一部担任。旋又赴確山調集軍隊。王維城。王爲蔚。徐壽椿等部。皆在此集中。

趙恩臻部將趨洛陽

京訊云。鄭州既下。洛陽方面極關重要。聞當局之意。已擬電令第十一軍軍長趙恩臻。留所部四十六

奉天軍佔領鄭州經過
▲張學良韓麟春抵鄭州

京訊云。某軍事機關訊。奉軍第七軍副官長胡毓坤。率部於十六日晚抵鄭州車站。當晚會同第十軍趙(鳴皋)劉(翰廷)兩部。猛烈攻城。城內火光四起。迨至十七日晨。奉軍攻擊愈猛。靳軍大部向新鄭方面退去。正午奉軍第十七軍遂首先入城。第十軍各部繼之。榮臻于珍抵鄭後隨發出安民告示。一面派隊分佈各要道。並派出大刀隊巡查街面。維持秩序。一面飛電衛輝。向張學良韓麟春報捷。張韓即于十七下午五時抵鄭布置善後事宜。仍令各部向南繼續進展。又據神州社云。某方昨日(十八)日下午四時。得前方報告述奉軍佔領鄭州前後情形。略謂奉軍第十七軍二十三旅部汝旅部及武漢鄭州別動隊。一支隊於十五日逼近鄭州。同時砲兵第一團及工兵團亦先後趕到將鄭州包圍。一方並由工兵建築各城工事。十五日下午五時西路趙恩臻部之一團。亦由河南岸之汜水縣趕至偃師。由偃師登車直赴鞏縣。將該地兵工廠妥爲接管。原在各該處之魏益三部及王維城之一部。即分別繞道後退。魏軍另有一部已向洛陽方面退去。十六日上午五時許。已逼近鄭州。聯合各部共同活動。隨同趙軍之工兵柏團長亦趕到構築工事。先時鄭州城內已餘兵無幾大部退回確山一帶。相持至十七日正午十二時半。遂將鄭州攻破。茲錄張學良韓麟春報告佔領鄭州電如次。

(銜略)均鑒。我第十七軍於本日午刻。將鄭州完全佔領。俘獲甚衆。敵人狼狽潰竄。已不成軍。除派隊繼續追擊外。特此電聞。張學良韓麟春洽(十七日)酉印。(自鄭州發)

(銜略)均鑒。我第十七軍榮軍長於篠(十七)日躬率所部。猛攻鄭州。

旅七十八團及七十六團扼守河北道清路及溫縣一帶。其大部分則由汜水縣向洛陽方面進動。採取相當手段。打通汴鄭洛鐵路。又鄭作華現正督飭第三第五各團向鄭州集中。今明即可全部開至鄭州。張學良韓麟春因該砲兵團此次作戰甚爲得力。已電請當局特別[illegible]激勵。並聞鄭部第一團前日已奉令徵調一部。攜帶重砲及平射砲向鄭州南追擊云。

吳佩孚已移駐洛陽

京訊云。奉軍現已佔領鄭州。吳佩孚之行蹤。頗爲一般人所注意。據官方消息。河南軍事緊急時。吳佩孚因奉軍大隊已抵古城。十四日薄春即帶同蔣雁行。張其鍠。李濟沅。及重要幕僚等。馳赴洛陽。避去並有一電分致某某兩方面報告行止。抵洛陽後。駐舊巡閱使署。有謂吳已隨靳雲鶚南下。似不可靠。另據新聞社云。張宗昌以吳佩孚始終抱定討赤宗旨。此次被厄於其內部。致吳氏不能見白天下。對之甚爲婉惜。此次聞吳去洛之訊。即派人前往迎其來京。希同奉魯各軍指揮對南作戰云。

蔣介石將設廣東總司令

廣州電。李濟琛近編新軍三旅。警備粵垣。並挑選各軍之上級軍官整頓軍容。一面與李福林黃紹雄聯約。鞏固粵桂地方。蔣介石鑒于李濟琛之布置。并非有特設廣東總司令以李充任之內意。

直魯聯軍配置

京訊云。直魯聯軍之全部對南作戰布置情形。據張宗昌對奉諸部要人言。自上海到南京。現有七萬餘人。其配置。爲畢庶澄部守松江上海。常芝英部守吳江。蘇州。無錫一帶。徐源泉軍一部守常州鎮江。褚玉璞率孫殿英。馬濟。及由豫收編之豫軍兩旅。駐守南京。總持江南戰局。自浦口到徐州之線。現有二萬人。其配置。爲張克瑤部駐浦口烏衣一帶。許琨部駐臨淮蚌埠一帶。程國瑞部駐徐州一帶。皖宿方面。則以王棟(本人駐宿州)徐源泉軍爲主。而輔以王翰鳴(本人駐壽州)軍之一部。專任河南皖北兩方面之總策應云。

廣告

百齡會章程函索即寄或就近向經售百齡機之大藥房及商店面索亦可

百齡會

正式成立 歡迎入會

會員!享永遠康健之幸福 會員!有長壽百歲之把握 本外埠定額各限一千人 限滿即截止捷足先得

百齡會組織之宗旨
百齡機是今最著之補品。凡服過數天或數月之後。則宿疾全愈。精神健壯。服者見舊疾既愈。自認心滿意償。即行停服。豈知後來更有增加壽命之大效。半途而廢。如入寶山之空歸。寧非憾事。所以組織此會。直接顯百齡機最後之功效。間接予會員千金難買之利益。

百齡機特效之證實
據數十位醫師報告。及實地試驗所得方知連服百齡機三年。確能增加壽命。常服竟可壽至百歲。此會促成未來之百歲翁。並與起服者之恆心。

百齡會員之利益
本公司供給會員連服百齡機三年。每天三次。每次三片。三年共值洋一百八十元。每月特裝一大瓶。本埠專差送上。外埠按月郵寄。

入會者納費與手續
凡欲入會。將姓名住址年齡職業詳細開列。並附會費每人洋五十元。一併寄交本公司。即頒給證書。納費只此一次嗣後安享利益。永不再費分文。

百齡會接洽之地點
外埠如有業已設立分公司各地。欲入會者。可就近向分公司接洽。以省匯寄手續。茲將東三省接洽地點開示於下。

奉天大西邊門外 百齡會特約處
九福分公司啓

青島 上海行(滿鐵航路標)
▲榊丸 三月二十八日
▲大連丸 三月廿四日
▲西京丸 三月二十一日
天津行
▲長平丸 三月廿五日
▲濟通丸 三月二十三日
龍口行(往復共不行)
▲南平丸 三月二十三日
香港行
▲英順丸 三月廿二日
專屬商客取扱店
大連汽船株式會社 電話(代表)番號 四一八五番
在奉代理店 丸二商會 電話 五八八八番 四二六四番

恭頌德政
東北陸軍騎兵第二旅旅長趙君國增之
謹啓者本縣駐防陸軍騎兵第二旅旅長趙國增氏之碩臣自率隊來駐斯土數月於茲勤於軍務紀律嚴肅對於民情敬其融洽並部屬購買物品均各公平給價於是軍民一體秋毫無擾對於防範尤其注意晝夜派兵梭巡遍查街巷輪流不息因之賊匪斂跡小宵潛蹤地方賴以安謐人民方慶無驚更兼該旅駐紮人馬給養均由地方分担無論草料多寡乃按縣署公議價日發給毫無前求之處並佈告鄉民飭赴第一區領取草料價款以杜部屬弊混務將原收據繳還以憑查核若非該旅長訓諭有方仁德以懷軍民相處何能臻此守土紳民等無以爲報謹登報端以鳴謝忱恭頌勛安
朝陽縣紳商學警鄉民代表孫禮臣 紀詒周 蔣子箴 劉國瑞 全啓

有喊洋行廣告
鐘表爲必需要品尤宜人置一只爲計時刻定子午之用非徒爲飾觀陳設計也惟校對不準則走時有快慢之失製造不精則內部有易壞之弊敝行專售瑞士本廠自製各種坐掛鐘五音鐘呵咕鐘小台表及新式白金手表打簧表金銀鋼鎳手懷表等等機器堅固永不停擺定價克己零整批發
地址奉天城內鼓樓北

眼科聖藥
寶豐藥房自製內服眼科聖藥一種名曰琥珀光明丸專治男婦老幼遠年近日本鬱醫障視物不眞觸怒時發內火即犯以及暴發火眼努肉攀睛怕日羞明迎風流淚眼邊赤爛烏珠白點雀矇青花無論何種眼疾服此藥均能立效誠爲眼科之聖藥也○定價每盒十二付能服六日現大洋一圓外埠由奉函購郵費在內○代售處列後 ○每長四付能服二日現大洋四角
濱江道外北大街公和利○鐵嶺西門裏新華書局 長春三馬路口德和義○本溪寶泰隆公主嶺長記 吉林前魚行大街雙發德○大連監部通華泰藥房 千金寨東西福順增○開原縣新發東昌圖官聚源 安東財神廟街永祥泰○鮑岩福慶廣伊通天慶常 江省瑞林祥○新民馬路德竹齋○法庫縣林聚德 營口老爺閣東頤昌○莊河德聚豐○西豐萬盛久 安達站誠泰厚○大賚衛生藥房○遼源復興金店 遼陽天錫成○蓋平元興福○四平街雙合成○一面坡全順和○興京福記 洮南大興順下九台魁慶長○范家屯永衛達通遼大來當張家灣華西藥房 山東蓬萊南大街萬源永○烏珠河天義慶○克山開遠興○滿洲里萬茂盛 綿縣南街興華石印局○本城中街永和堂○滿邦子十字街同慶合
總售處奉天大西門外英美大藥房謹啓

開幕以來承各界之嘉許由本廠運到大批手表眼鏡各種
注意
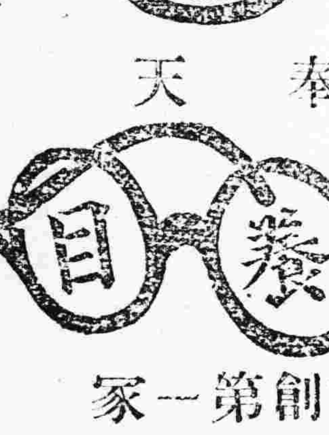
奉天
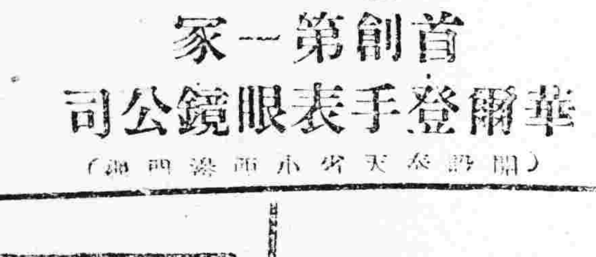

首創第一家
華爾登手表眼鏡公司
(開設奉天省城小西邊門裡)

黑龍江通原林業公司營業廣告
本公司係部省令辦廣信公司投資資本金一百二十萬元
本公司在通河湯原綏稜通北四縣有二萬方里森茂森材
在積大宗樑松黃花松方圓大木廠慣出售
自設火鋸輪船各種中外尺寸板片板條俱全
承做道方電桿橋梁木料枕其他建築材料燃料
招致東三省上海京津青島各售木地點包銷及代銷者備案函索即寄
本公司爲擴充營業計凡能紹介大宗交易有優厚酬金
總公司設哈濱道外十一道街電話二三一四號通道裡
分公司通河湯原綏稜分廠哈埠道外十八道街電話六七八號
理事長 廣鐵生
經理 宋占鼇 謹啓

(四)
乳
人造乳
生乳良劑
每瓶現洋一元每打現洋十元
連服此藥兩瓶 乳汁源源而來
奉天城內西華門北西號小西關上頭路南 各埠藥房均有經售
永年西藥房發行

本行經理德國最著名工廠各種機器五金電料軍用品測量儀器鐵路材料採礦機器輕便汽車衛生用具暖汽材料等等繁不及載如荷垂顧駕臨敝行接洽可也
奉天大西邊門外三十九號
達昌洋行謹啓
商標

天津 商部註冊 靈芝商標
馮氏斷癮之救苦金丹
▲直隸省長面諭嘉獎▲山西省署核准備案▲天津警廳化驗註冊▲太原警處出示保護▲漢口警處核准立案▲津埠官紳允予提倡▲駐津領事均極贊揚▲各拒毒會試用有效▲風行海內六十週年
此丹專戒鴉片嗎啡針各毒乃鴉片烟癮無論新吸舊癮服藥一丸(整用法)或分若干丸(分用法)均能斷癮除根不吐不瀉痛苦全無且飲食驟增精神煥發已呈奉△京津太原警廳化驗註冊復經△天津烟台濟南鹽山河間寧津完縣灤陽黃縣沙河安國昌黎唐縣宣化遵化故城平汝南唐山成安定縣樂亭內黃安鄉鉅野威縣南宮容城寧晉西古城蔚縣鄆城沙溪灘源石門醴陵源無錫寧國宜川邑邑豫縣周村王莊鉅鹿等四十七處拒毒會試用成效卓著戒除者已指不勝數收到各處謝函證明書△前曾逐日在天津各報披露每日僅收回藥本現大洋一元△本堂爲輔助拒毒起見如蒙各省縣鎮拒毒會函購者價目尤格外克己以盡濟世之心外埠函購加郵費七分△不通郵兌處郵資及匯費可用郵票一百十二分替代△本堂出售此丹已歷六十週年非假市上藉廣告售假藥騙錢欺人者所堪倫比是以本堂印有(功效證明錄)如蒙此廣告剪下附郵票二分寄至本堂即奉上一份
天津西馬路宣講所前八十號峻芝堂馮家藥店謹啓

◆大地春回 星期六日午前攝影

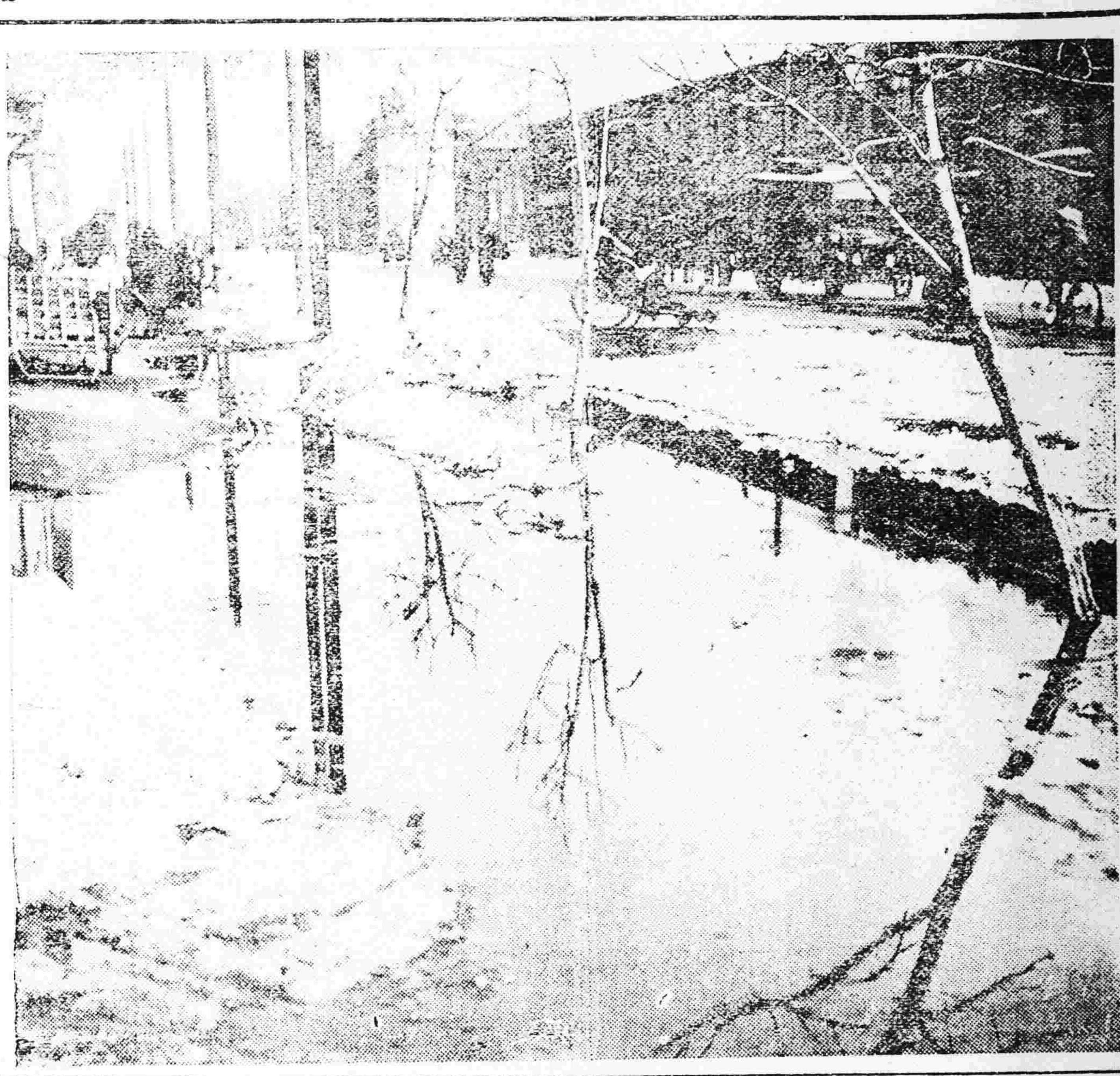

東三省新聞

△奉天▽

○通令嚴防共產革命黨

鎮威上將軍署因近頃奉吉兩地接連發生革命黨之宣傳機關誠恐不肖之徒受其煽惑遺害地方故兼代總司令職務之臧式毅參謀長特行電令三省各鎮守使以及憲兵稽查警甲等機關對於境內務須隨時嚴查有無革黨之踪跡勤愼緝拏毋得疏忽云

又據報告本城自吉林來電捉獲錢校學生與之通氣故於近日已稟明部廳長對於校生極加注意有夙不安分者即予開除並令學監於學生之往來書信特別檢查學生書籍亦須注意聞連日各中學以上學生將書籍信件等物焚燒不少

○各官長專車回奉

莫省長前曾偕同東三省文武大小各官長赴北京爲總司令祝壽現壽事完畢東三省事務關乎重要不可久離職守遂于十九日午後七鐘五十分由北京專車聯袂返奉現已入署辦公矣

○整頓省城軍紀令

安國軍總司令爲整頓駐奉軍紀計特於日昨(十九日)電令駐奉各軍一體遵照(一)不准請假(二)不准到處謾駡及毆打商民(三)不許強買民物(四)不准破壞公共物及建築物(五)嚴禁藉端詐財(六)限制觀劇(七)營長以下軍官出入不准攜帶槍械違者定行嚴辦云

○衛隊旅定期開京

上將軍署之衛隊旅因奉安國軍總司令張作霖電令調赴北京等情是以該旅積極準備行裝定於明二十一日乘京奉軍用專車開赴北京駐防云

○潘桂庭將管被服

奉天被服廠王大中廠長有升任直隸省長消息聞從任者已經安國軍張總司令委任鎮威軍署諮議潘桂庭氏接充潘氏日前往視服廠遂有此等機會誰謂視服不受益耶

○農商部委員來奉

北京農商部爲計畫中華林業起見茲特派劉王沈三委員於二十日由京來奉寓日站悅來棧擬小作勾留晉謁當道接洽一切入手調查奉天之林業然後再赴吉江兩省云

○教廳招考留學生

教育廳長祁公亮現因造成完全教育人才起見特行規定招考留德學生須有醫科專門人才爲合格定於五月一日在教廳舉行考試云

○趙顧問近又赴京

鎮威上將軍公署法律顧問趙欣伯博士頃爲某項要公必須晉京面謁張上將軍陳述一切是以特于昨十八日攜同眷屬乘京奉車前往北京云

○南滿車互撞所聞

昨日(十九日)上午二時三十五分之南滿車在大石橋站營口與奉天之分岔處第八十五號貨物列車竟與入替之機關車正面衝撞一齊出軌顚覆計損壞貨車五輛等各器無恙見上午六時四十分到奉之下客車約遲延四十分又十一時半到奉之列車亦延誤二時許日站中由運轉長因之特於早上匆匆赴該處調查眞相並辦理善後云

○懸賞格痛殲胡匪

警務處長陳奉璋以各縣匪患頗仍蹂躪商民若不急謀補救將何以慰閭閻故特擬定勵獎剿匪官兵辦法令須各縣警甲遵照茲擇該辦法之要點誌之於下(一)警甲擒獲証確匪首者獎現洋一百元從匪及重要窩匪濟匪犯之一者獎五十元(二)偵緝匪窟指往剿緝得蹤匪巢或救還人票者得越級提升並給獎金(三)警甲官長督勵剿匪異常出力者亦優予提升獎勵其他各條未及贅敘云

○李鐵珊調動消息

據聯吉當道因哈爾濱電業公司總辦崇配山逝世前後遺席因無相當替尙在須懸故擬調奉天清丈局坐辦李樹滋前往接充刻正徵求李氏之同意一俟表決當可見諸事實並聞李氏已表同意刻已呈請辭職以便一經發表即可起程赴任云哈埠來信對李之調任一節已經證實李當於日內赴任

○交易場利息開銷

總商會之交易場原有股本廿萬元於入股後發商生息當年可得五萬元即以該利爲開銷的欵自開辦與停辦已屆一年開銷四萬餘元故丁會長不准入股者抽股云

○教育廳招考僱員

教育廳長祁公亮現因該廳事務增多雖有僱員不敷於用特行規定招添僱員四名月薪奉大洋廿八元外加津貼六成定於本月廿四日實行考試云

○新民之工業教育

新民有工科職業學校校長爲王牖偏君其夫人品學娴不必言由所與學校向論貝假之教育爲名以營求私利爲實貝使學生編柳條包因之而獲利甚巨並嚴制各學生不許請假如有請假即罰相錢財若干學生以有利用光陰正宜向學誰知爲校長所驅所謂工科即柳條包所言職業皆係生徒若王某之所爲誠可謂罪大惡極教育界之蟊賊聞於近日又運動省議員當選眞可謂巧於鑽營惟一般學生受害實爲可憐云

○測量局招測量夫

東三省陸軍測量局頃因測量夫不敷應用茲擬招測量夫五十名薪餉每月奉大洋三十元須身體強壯素無嗜好年在二十五歲以上至四十歲有妥實保證者爲合格報名日期三月十九日起四月八日止云

十一日上午三十五分挈同其夫人小姐到奉預定下午三時乘安奉車東上云云並聞該署接電後擬派第二科科長赴站招待一切以盡地主之誼云

○代理所長將更調

中東鐵路商業部奉天代辦所長俄人資也雷夫氏即經東鐵當局調升哈埠總公司任事遺缺總公司擬派猶太人祺果滿氏升任但尙未決定聞資氏係穩健派分子繼任之人如何則尙未可知云

△哈爾濱▽

○電業總辦已發表

哈爾濱電業公司總辦崇配山因病逝世所遺公務先由工程科長陳士灝代理業見本報茲聞吉林省署已正式委奉天清丈局坐辦李樹滋接充不日即可來哈履新云

○中國銀行改名稱

哈埠中國銀行舊曾於長春商埠設立分行然哈中行權限較少對於營業上每有困難致開北京總行有鑒及此特將長春分行移設哈爾濱並派員佑權爲行長用鴻謙爲襄理

○江運部規定船名

松黑江防司令部自接收東鐵船隻以來迭擬改善辦法惟去年接收之後不一月江即封凍未得航行決定今年從事營業故將原有九隻輪船均改名稱如法庫義州富城天門長沙臨州歷城慶城等是也

△黑龍江▽

○實業公司竟倒閉

江省東北實業公司會長馮子玉對於營業獨具隻眼蒸蒸日上前日突以營業不佳消耗甚大該會長徐卸仔肩招集董事會議其中定有重大變故已爲駭人聽聞該會議迄今旬日倂未開幕據知者云該公司資本虧損殆盡雖有借務抵押亦不足抵其實本支持無力故告倒閉不知投機之股東如何處理也

江西警耗故於昨日(十五日)奉令督率所部先赴江西帶游擊將來或再轉集於雞冠嶺子協攻匪巢云

△西安▽

○張縣長因公晉省

西安縣署前奉省公署電令召集張縣長晉省張理棠監督奉命將縣署一切公務委第一科長羅字香代拆代行於十五日晚車減從應召晉省云

△本溪▽

○教育會討論增薪

本縣教育會蕭所長及劉崇樸常佼暴於昨十七日午後六時招集縣街各校長幹事等到會討論教育界增薪各增一倍至七時始行散會云

○縣視學視察各校

新任縣視學徐敬之昨十六日赴邑北大堡視察各校先至縣立師範及第三小學十七日視察縣立第一高等小學八日赴柳塘視察清眞校及女校十閱其查視甚爲詳細云

△舒蘭▽

○譚教員調升校長

自旗屯縣立高等小學校校長趙隆民因赴京師講武堂求學是以辭職遺席經教育局長查有模範學校教員譚夢學品學兼優堪以委充並將縣教員缺暫派教育局文牘曲伯軒及教育館辦事員何充代理云

○張監督回任有期

本縣知事張松庭前赴京都業誌本報頃聞縣署接信云在京事畢不日出京回任大約三四日即能回抵任所云

△拜泉▽

○日領事遊歷過境

駐江日本領事清水八百一及外務主事赤川哲三於日昨(十日)來拜下榻於廣信公司爲遊歷及調查江省各縣出產地土商民情形於十三日去海倫云

探悉云

○經徵員赴蘭謀差

本邑烟酒公賣事務所經徵員張隆溥黑山人年前濫發照章辦理尤無越軌情事亦無惡劣行爲當所內裁員減薪之所鄧際王價亭應伊等蘭西縣禁烟局謀差於三月十日乘瀛車起行云

△泰來▽

○禁煙局積極進行

本邑禁煙分局張局長現正調查地方情形以便着手辦理除候總局頒發章程外應行提前辦理各事宜無不積極進行以免臨時措手故日邀警察楊所長會商籌設禁煙分所暨藥店並一切手續云

△布西▽

○孟局長來布調查

訥布禁烟分局局長孟升階於三月十三日偕同調查員譙俊德辦事員富錫九乘瀛車由訥來布下榻於大北飯店該局長爲聯絡感情起見躬往縣公署警察所拜訪即日遄返惟調查員辦事員不日赴四鄉調查云

△木蘭▽

○禁止房產家漲價

米珠薪桂百物昂貴一般來縣城避匪害之貧困小民直托鉢無門將盡作隴上之餓莩矣擁有房產家對此貧民不惟不加憫恤乘此時機高抬租價大漲特漲橫施壓迫一似貧民不速自殄而促之速亡者心性之恨辣甚於蝎蛇本縣房產家自施慈漲房租後輿論嘩沸民情憤慨成讀臣監督注重輿情特飭所屬調查城關房產家凡有濫漲房租者均建署懲處庶免貧民有露宿之嘆藉懲房產家破壞市面云

○搶斃車夫

軍法處於月之十九日由第八師駐省之看管征車查獲車夫偸取銅壳當即送交該處執行槍斃聞係二名一爲劉姓一爲顧姓云

○惡媳毆姑

大南關下頭舍戶馬福元係在縣充差留其妻與姑在省度日惟妻曹氏賦性粗魯昨十九日不知因何竟將其姑毆打不堪聞者莫不指爲忤逆甚宜送官懲辦云

○墾荒注意

吉林蓮沙河設治局頃在奉佈告略謂本局轄境荒地多因經界不淸紛起糾葛以致領荒各戶無法到段經理茲特請准淸丈局派員到段各領戶應呈驗部照以憑撥段誠恐未能週知當令領荒各戶務於一月內持照赴縣云

○衛兵野蠻

兵工廠每日派衛兵赴西站押車運煤行至四平街適有某馬車行之車夫年十五六歲趕車至此躲閃不及被煤車撞碎車夫質問而衛兵不但不認賠償並將馬車夫毆打不堪幸巡警勸解始乃了結馬車夫自認倒霉而已

○軋斷腿部

環城鐵路運煤火車運至兵工廠同首至文忠堂後站台站車一般貧民幼孩紛紛赴車爭箱掃碎煤有某姓幼孩正在掃煤之間而車已開駛幼孩由車跳下不意跌在車軌被火車將兩腿軋斷幸未斃命云

○無耻之尤

工業區三等妓館曾仙班妓女雅樵年已花信貌頗不揚然性極淫蕩刷有某甲與之相識有素報効甚多然甲有友人王某向充邊務王年少又美丰姿該妓因見而悅之遂竟捨某甲而暗與少年王某綠成不解自古謂婦娥愛少年信不誣也

△肇州▽

○送子行詐

本邑有補破鞋爲業之王香閣其妻於年前十二月十日五臨盆雖產十分危急母生遂束手無策伊焚香禱告天地許猪一口保佑平安無效復祈禱生女留養生男卌照送與鄰人王瑞峯爲子許愿出口嬰兒隨地母子均各無恙王香閣即將王瑞峯妻某氏找來（因王瑞峯夫妻老而無子之故）說明情由謂予甘心送與喜從天降抱嬰兒回家設法餵養王瑞峯貿易回家聞即來縣見伊度日困難助伊江錢一萬五千吊作爲撫養月之用自嬰兒歸某氏愉養枯乾之乳竟然潤微能够食夫妻愛如掌珠王香閣見有機可乘揚言自生已子怎忍棄之不顧非要回不可不然少錢不償王瑞峯夫妻聞此咬定牙關不要兒送回所助之錢照原數追要王香閣無力償還兩相爭執經人從中解和諸事照辦於今(三月九)日王瑞峯設席邀請戚友作爲證人立嬰兒過繼嗣書將所助之錢作爲買子身價復找江錢一千吊共一萬六千吊作罷云

中外要電

南軍竟爾佔領常州 滬寧鐵路完全斷絕

(十九日發 上海專電)常州竟于十八日午前一時陷落滬寧鐵路完全斷絕該方面之直魯聯軍連日戰敗勢將潰滅

南昌派之決議

(上海十九日專電)南昌派現已決議下列各項事宜一、辭任鮑羅廷二、否認漢口委員會之決議三、徵活前此學軍制度

南京形勢遽然緊急 在雨花台趕築防禦陣地

(十九日發 上海專電)據中國側消息南京方面形勢魯軍頗爲不利南軍振旅節節進逼魯軍在雨花台趕築防禦城中人心恐怖已極

松江戰況異常慘烈

(十九日發 上海專電)南軍第一軍于昨日午前十時四十分遂向松江開始攻擊周蔭人軍即起防戰直至晚間不分勝負戰況極其慘烈

魯張急往南京

(濟南十八日專電)張宗昌于昨晚急往南京

趙欣伯訪蔣代表

(北京十九日專電)趙欣伯昨赴天津會見蔣介石之代表

蔣電促汪回任

(廣東十八日專電)蔣介石電促汪兆銘從速回任並云君如不回僕惟下野據一部分人士觀測云即是蔣氏準備辭職汪氏定于二十六日在練兵場舉行市民大會

對俄拒絕釋放

(北京十九日專電)外部電令駐俄代表對俄拒絕釋放鮑夫人等

阿參事官回京

(北京十八日專電)英使館參事官阿馬列氏于本日由鄂回京

楊率海軍放洋

(上海十八日專電)楊樹莊現率海籌海易應瑞通濟永績靖安甘泉湖州等各艦由吳淞向外洋而去

抗議新嘉波事件

(北京十八日專電)外交部電令駐英代使對英抗議新嘉波事件

命令

(國務院攝行)(三月十八日)

▲外交總長顧維鈞呈特派黑龍江交涉員譚士先懇請辭職譚士先准免本職此令▲任命常蔭廷爲外交部特派黑龍江交涉員此令▲任命李樹滋署黑龍江高等審判廳廳長王錫九爲黑龍江高等檢察廳檢察長此令

雜報

△奉天▽

○添設崗警

城關房方寬濶崗警原有一定地點是以每出搶案時崗警實有鞭長莫及之勢警一署佟署長有鑒於此遂呈准廳長酌定要卷添加崗警十處云

○皇靈春祭

日本天神社以明(二十一日)日係春季皇靈祭之辰故特定於上午十時舉行遙拜式並歡迎一般之參拜而各大洋行會社衙署等則均放假一日以誌紀念云

○烟館獲利

小西門裡弓梁濠塘執事弓某得風氣之先在禁烟局首先請准設立烟膏店即變相的烟館也開幕迄今不及兩週聞已獲洋千餘元之譜因有濠塘吸引之故耳

○賭徒宜懲

大西邊門裡小橋附胡同陳家大院內住有孫子周者綽號大吃無所事事專以賭博爲生昨日三五成羣在家賭耍擾害地面莫此爲甚有管理責者何竟不過問耶

△東寧▽

○軍需請餉

駐東陸軍第二十一旅二十六團二營全營三月份薪餉已抵開發之期該營軍需長綿浴心於十三日攜帶隨從乘車前往五站該管二十六團請領以備返防頒發云

○濠車停開

本縣義興公司開往綏芬之長途濠車近因天降大雪道路險阻恐遭不測該公司經理馮經武爲注重安全起見暫行停開以俟積雪溶化再行開駛云

○又遭回祿

十二日午前十二句鐘時南街住戶劉國儀家住有車戶王文斗者因作飯失慎由烟筒內起火延燒正房三間勢甚洶湧及至軍警商會消防隊趕到已延燒淨盡幸經天氣晴和未致蔓延云

△舒蘭▽

○因何被殺

城南里許大橋西崗木月十二日發現無名男屍一具比即報告警察所當由一區派員前往埰驗該屍生前年約卄餘歲身着青貢呢棉袍大襖足蹬絨洋襪無履屍有縲痕頭部有傷數處驗畢轉報縣署本日(十三)縣署派員詣驗相符究竟不知因何被殺至今無人認領云

△泰來▽

○征夫回籍

民國十四年直奉衝突軍隊開往關裡作戰各縣遵令征集民車數百輛赴前綫拉運軍需用品屆指二載現經吳帥在北京將各車夫如數放回發現大洋數萬元派副官押送回籍酌給人工馬價本邑劉各縣車夫百餘名均到奉下車警察代覓旅店存住次日副官按人馬數目將欵配定假農會招集車夫按數領取開所費之欵足敷二年來人工馬價之用云

○姦拐被獲

四區界馬回溝住戶孫某之女乳名寶玉年方及笄嬌俏可愛許字鷄蛋溝宋姓子爲室惟閨規不嚴曾被本溝無賴宮洛六調戲成姦日久情熱合謀偕老不期被夫家窺破急於本年新正廿日迎娶詎意同門次日該女在娘家竟與情人私往吉坦隱居竟爲長久夫妻近被夫舅姜某訪若報告本縣警所當派警兵往拿拐夫宮洛六於月之十日解回本縣侯將小淫婦提到再行庭訊云

△五常縣▽

○又送賭犯

五常沖河鎮警察第六區陶分所長來縣送賭今又在該鎮提獲牌局兩場計賭犯八名烟犯一名於十四日派警兵押解交來云

△老城基▽

○檢閱區所

盤州縣警察所長孫伯恭到差雖僅月餘然對於警務力圖刷新現已將內部整頓就緒本月九日復帶隊前赴各區隊所考查各區巡官是否稱職及有無姨民等弊並考詢長警之知識如何槍械之拂拭是否潔淨約於月底始能返所云

○轉任區官

盤州縣警察二區區官唐子軒因事請假業經孫所長照准遺缺當由該警察所司法股員韓俊峯接充並遺司法股員以行政股員楊車濘充任現均奉委到差云

○行同禽獸

本邑西十字街路南有農人宋文德者家頗小康在大街開小雜貨舖品行惡劣人多不齒其長任常全娶本街趙洛玉之次女狗子爲妻過門後夫婦和順從未反目不意宋文德人面獸心覬覦該婦日久無隙可乘一日乘家人外出即以淫詞戲之幸該婦頗守閨道至死不從而宋文德竟慌羞成怒唆侄與之反目其侄年幼無知即時常毒打惡駡猶未消其宿恨嚇令全家人百般折磨並洋言該婦不賢其弟宋洛二即常全之伯父亦存不良之心意欲調戲侄媳一日傍晚乘屋中無人走入侄媳室內將陽物掏出令姪媳看視其姪媳羞辱難當偸回娘家向其父趙洛玉述及前情趙不信實復偸至宋之比鄰探詢果屬實在當赴縣署控告該婦現已因氣成癲屢醫罔效街談巷議咸謂宋文德兄弟均皆行同禽獸云

批示

◎鎮威上將軍公署(十九日)

▲杜趙氏 呈爲伊子杜漢卿陣亡請給卹由 批仰即來署規定保條以憑塡發卹金

◎省長公署(十九日)

▲張時學 呈爲水土不服請調奉海鐵路服務由 批律選同奉海鐵路公司呈請核辦

◎高等審判廳(十九日)

▲白雲祥 呈與呂榮安因契約涉訟抗告由 批月之十九日開庭審理

◎交涉署(拾九日)

▲白中有 呈爲日人挖掘墳墓一案請徹查交涉由 批仰撫順縣知事確切查明

◎教育廳(十九日)

▲顏昭慶 呈爲創設私立小學請立案由 批仰清源縣設治員查明核辦

▲白震中 呈爲遵批領價請核由 批業經本廳發交瀋陽縣該民赴縣領

◎實業廳(十九日)

▲根恩永 呈復該商灰窰地照即報領粘士之地給照請核由 批仰該商繳費候勘

▲劉陶氏 呈爲強用土地盜押租人款張減等合詞控告請飭撥還由 批所請不准

▲高洛成 呈繳蓋平徐家屯及海城縣楊子峪滑石礦區稅請核收由 批仰即知照

◎清丈局(十八日)

▲董廣俊 呈爲掯還呈狀確無証據請傳訊由 批仰該繼續赴段查勘

▲霍純榮 呈繳價已逾貳年請發照收執以便管業由 批仰該查覆再奪

▲萬傳典 呈爲請予派員實地勘丈以杜朦混等情由 批仰海城縣知事查照

◎市政公所(十九日)

▲王正海 呈爲第一露天市場攤號更名由 批仰該民自願取銷着勿庸議

▲宮恩惠 呈爲請更名換領藥商許可証由 批准予更名註册仰即來所領證

◎瀋陽縣公署(十八日)

▲王振興 呈爲收據遺失懇請找保領取戶管以便收執由 批着領取

人事通訊

▼字數不得逾四十二字 ▼括弧空格亦照字計算 ▼同本由答人直接郵遞

◎子硯珍兄鑒長春別後二年未晤聞在哈埠否差不知確否望示知爲盼

◎吉林綏寧鎮守使署侯振東詢昌黎縣城南劉莊劉翰之子劉發德叔鑒赴外數載無信不知現在何處見字示知通遼福元合侄劉尙謙

大連旅順 旅順周水 大連開 前八、二〇 前一〇、〇〇 後一、三〇 後三、四〇 後六、一〇 後七、三〇 後九、三〇

大石橋營口 安東奉天 朝鮮線 東省 長春 哈爾濱 山海關

兒童文藝

課程皆我所愛研究論

學校之中。學科甚多。有國文。有地理。有歷史。有理科。又有算術。音樂。體操。手工。諸學科。以爲吾人進德修業之資料。是以讀國文。能知古今之事蹟。中外之情形。讀地理。能知世界之大勢。各國之狀態。讀歷史。則悉歷代之治亂。讀理科。則曉物體之變化。習算術。能精會計。習音樂。能陶性情。而體操一科。則能振作精神。鍛鍊身體。以爲研究諸學科之基礎。其功用尤屬偉大焉。嗚呼。校中之課程。其有益於人也如此。吾安能不愛之。而竭力以研究之乎。吾安能不愛之。而竭力以研究之乎。

說信

（孫富有）

信者人之所必不可少者也。凡事不可無信。一國中人守信。則國必治。一家人守信。其家必興。以及古之大偉人。莫不由信而得也。昔商鞅立木取信。而秦治。孔丘以輗軏比信而名垂。然則吾輩豈可不守信乎。然而失信者。十之八九。而守信者百無一二。利信盡無。欺詐日多。見忠恭得。圖財害命。此非不信之現象乎。然則吾輩明知不信。有傷道德。而又故爲之。對於學問不能以信而求之。對於定約不能以信行之。宜乎不能爲誠實之人也。故曰信者人之大寶也。可不以信爲重哉。

（本溪學校一年級生呂文鼓投）

神泉雜誌　歡迎投稿

社會小說　哀史（三）

（法國蕭俄原作　儒丐穆辰公譯）

第二回　眞博愛聖僧施化雨　太劣惡強盗動要機

當他們吃飯的時候。僧正不時的以一種憐憫的意思看着他。並且說道。你這些年大概受了不少的苦楚。蔣布善說。苦是苦極了。每日穿着紅色囚衣。拜着一般帶着鎖套。腿用鐵鍊鎖着。還墜了一個砲子似的鐵球。挨鞭子。那是常事。一言不合。就收在秘密監裡。雖然有病臥倒。那鐵球也不許解開。眞是不如狗彘。便這樣。我竟在牢獄裡做了十九年的苦工。只賺了這一枚黃色的証書。如今我已四十六歲。如果這証書一日不去。我無論到那里去。也不能望我當人待。僧正說。你從此以後。若以憤世疾俗之心。思欲由這苦境擺脫出來。雖然不算是惡人。但你還不免是個可憐的人。你從此若是不怨天不尤人。純粹出以一片慈心。改換一個境界。你必當成一個大善人。誰也赶不上你。這兩句話。能夠感動他不能。現在我們雖然不知道。但是僧正決不以墮落可恥等話來勸他。所說的話。完全是普通兒弟之間的常言。對於他可謂溫存之至了。不一會。他們食事已畢。老女僕早把食桌收拾乾淨。尤且對於那六枚銀盤。特別留意。很小心的收在原處。此時僧正又向蔣布善說。你想是困了。可以睡覺去吧。說着便把那銀燭臺交給他一個。自己也拿了一個。照着亮兒。引着他到了寢室。可惜這小小寓宅。建築上太不合法。他們給蔣布善預備的寢室。必得先到僧正的屋子。因爲二室毘連。欲入彼室。必得先由此室通過。當僧正把他引到寢室的時候。蔣布善忽然萌了一個異樣思想。方纔他受了僧正種種恩遇。已然柔順如綿羊。這時不知怎的。忽然變了一個兇相。幸虧二人都臉朝裏。僧正的老妹。和老女僕。也不在旁邊。假如他們若在旁邊。必然嚇得要喊。或戰慄起來。因爲蔣布善本是低着頭。忽然把頭一昂。把兩臂彎在胸前。很兇横的。把僧正狰視一回。意欲乘勢逃走似的。他的狀態。爲什麼忽然變了。沒別的。因爲他十九年的長歲月。不曾離開監牢。早已養成一種難以調服的性質。動不動便想作一件惡事。方纔他的心性。雖然被僧正的親切待遇所感化。一時調服。但是一時的感化。倒底勝不了牢不可拔的習染。在蔣布善。雖然一時馴服。究竟他的反動力太强。自己也是不能制抑。所以此時他完全忘其所以。忽然用一種悽厲的聲音。向僧正說。我睡覺的地方。便緊挨着你的寢室麼。他放出這個聲音。雖然不知何意。但是非常可怖。在他自己都以爲是太孟浪了。雖然注了一點意。可是忽的又破顏一笑。他這一笑。尤覺令人不寒而慄。（未完）

迷網者的罪狀（二）

郝慶魁（憾水）

原來這天正是元宵節。怪道街上賣肉魚燈兎燈。兒童的玩具等。那麼多。小販喚賣聲。爆竹聲。嬉笑聲。這些俗不可耐的聲音。足使我愈加悲憤。我實在不願聽了。他爲什麼不同我到上帝廟。南當圃。那些幽靜地方去呢？那莊嚴沉寂的古利。風過的松韻。那浩浩無邊的原野。天空的游雲。在在可以賞心悅目。何苦在這城市裏自尋煩惱呢？王衡！這可以不言而知之。當黑影都從四面聚攏來的時候。我隨着平春胡亂的走了一陣。什麼萬家燈火？什麼城開不夜？都是帶着遺傳性的迷信罷了。什麼燈會？原來是幾個紙糊的兎兒。馬兒。點上幾支臘燭。在那裏騙人。什麼高蹺？不過穿紅著綠在那扮演與常人不同的傀儡。那鑼鼓喧闐。簡直是驅迫着我。不許我逗留在這裏。我緊着要走出了這惡濁的街上。轉回家去。偏偏平春他又說道『你喜歡作小說。今天同你到一處地方。可以多給你一些小說的資料。且跟我走不一會就好到了』。王衡！我不該一時聽了他的勸告。便茫不思索的飄進了牢獄一般的賭窟。我如今在家受盡了族人的熱嘲冷罵。受了自己良心的譴責。都是他這幾句話害了我。

於是我倆從中正街。溜到警察胡同。越過了人跡希少聲音漸靜的一片草場。來到一個灰磚角門。他便停住步說道。『這兩天裡面眞熱鬧。差不多天天有幾百元錢的輸贏』被他這一提。回想着前年曾假也曾在這角門內的後屋。賭過一次。我想起前年在這裡賭的約莫有七八個人。想起了在這里終局的時候。也曾贏了兩張票。那晚就請了幾位賭友。吃一桌中碗。喝一回甜蜜而香冽的葡萄酒。我又想起我已經整整的有兩個來月。沒有看見『中』『發』『白』了。而且我這衣袋內昨從商務印書館。給來一個責世凱。也可以和毛奉票六七元錢的稿費。那是從我心血中榨出來的酬金。我不應該不讓我的身體而且久被束縛的身體去享暫時忘形的快樂。我的身體若被無限的悲愁燒死。到不如賭賭爲爽快。或可贏些。也許濟我燃眉的窘迫。王衡！我也忘却了四伯母的指鷄爲狗的隱隱刺激我。和慈母的期望。我便跟着平春走進後屋去了。

這夜的賭員。除了我們倆外。都有相當的勢力和奧援。一位是房東李老四。他的二胞兄。曾任某縣禁煙局長。一位是巡官的從弟張八。還有一位穿副官軍服的青年。其餘也無非是些『出不出戶』的腳色。所以這座賭局。與衆不同。那狐裘狗竊的警察。不用說他們明目張胆去捉。就連個後屋的門縫。他們也不敢來偷窺一次的。

王衡！那夜好像有神附着我的身體似的。第一局的牌壘起來的時候。剛好有一張南花是我坐着的。又有兩張中風不偏不倚的並立在我的眼前。降進來的一張又是南風。張八打出一張南風我剛在非常着急。第二張輪着我挖進來時。又是同樣的一張。這使我不得不恨張八的南風打得太早了。啊！那知道這回平春打出來的又是一張南風。沒有待着淸楚。便高聲叫起『碰』『來了』後來因爲我打出一張白板。那穿副官軍服的青年便打出了一張中風。恰又投入了我的羅網。王衡！這一夜的結果。我用一元錢現洋的基金。費了兩點鐘的光陰。贏了卅多塊的不兌換的紙幣。在他們雖然不過是九牛一毛。在許久沒有見過錢的我。是多麼高興呀！多麼的高興呀！我不待平春下一局的打完。便擺起我賭中英雄的氣概。搖搖擺擺。獨自的從李老四的後屋走出來了。（未完）

筆記

▲文藝叢考再編（續）

（陶明濬）

物色

劉彥和曰。至如雅詠棠華。或黃或白。騷述秋蘭。綠葉紫莖。凡摛表五色。貴在時見。若青黃屢出。則煩而不珍。按文忌屢出重沓。豈惟青黃之色爲然。各種事類。莫不如此。人所不常用。成偶一用之。覺新穎淡發。讀者爲之動目。一經點染。全篇生動。此善於用字者。若篇篇如此。不稍變易。縱使道德禮樂。有關於世道人心極切者。猶覺其可厭。而況毫無關係之靡音采色。加之不爲多。去之不爲少者哉。今日文體既分。格律亦嚴。其於詩詞。不容紊亂。再以青黃等字。頗類人文。未免有所不類。攜表五色者。惟詞賦與駢文。爲甚相宜。他種文字。皆不可闌入矣。然于詩賦中。不加別擇。一味堆砌。姹紫嫣紅。令人目眩。亦未見其爲得也。若撰之太過。絕之務嚴。因恐用字不當之故。而一字不敢用。猶之因噎廢食。因醒止酒。謂之解事。似亦有所不可也。不如相其類。而勝其例。不多用。不濫用。斯爲得之。然非駿發之士。猶不能也。

劉氏又曰。自近代以來。文貴形似。窺情風景之上。鑽貌草木之中。吟詠所發。志惟深遠。體物爲妙。功在密附。故巧言切狀。如印之印泥。不加雕琢。而曲寫毫芥。故能瞻言而見貌。即字而知時也。按劉氏所謂近代。當然指魏晉齊梁。邇時文字。大半不出於此種。謂之工也可。謂之拙也可。謂之淸新俊逸也可。謂之頹靡淫侈。亦無不可。一代之文。有一代之面目。施之他代。絕不相類。文人亦然。一人有一人之面目。一人有一人之法則。一且臨文。用吾自己之法則。立吾一已之宗派。不强他人以必從。他人亦不能强吾以必從所學而從彼也。今人讀六朝文。而惡其綺靡。不知此亦文章中之一種。遇此等題。且不可不作此等文。吾等初學爲文。縱欲綺靡。而無其才氣。無其藻采。

別錄

▲讀寄樓小品「離婚是不是罪」有感

（水仙）

我於未下筆的以前。就覺着腦海中充滿了。許多的問題。許多的見地。千頭萬緒。簡直叫我不知由那裡說起。可是我答案主要的標語。是「離婚不是罪」。所以就本着這個意思。發揮發揮我的拙見。

在未說到離婚的以前。必須要明瞭。結婚的要義。婚姻是什麼？是雙方戀愛的一個形式組合。所以婚姻的組成。若不是由于互愛。那就可以說他是『强姦』是『苟合』。可是世界上的人。犯着這個毛病的很多。是凡感覺婚姻痛苦的人。就是統統的受了這『强姦』合『苟合』的支配。不過他默默中。受了一種非嚴的語識。他非但自己不認承他的自欺。去想解脫的方法。他還要對着那解脫的人。加以攻擊誹謗。說什麼壞禮教。『敗名節』。朋友們。這樣的罪名。不知道是那個古聖先賢立的天經地緯！

我也不管他是聖人說的。是賢人說的。我老實不客氣說。巴爲是言者其無後乎』。因爲他留下了這種格言。不知害死了多少男女。他的罪惡是決不能加以原恕的。

我不分辨什麼是古聖先賢說的話。我就知道。不盡人情。便若虐僞『詐欺許』。朋友們！『烈女不嫁二夫』。有多少人稱頌她。贊美她。要知道他們的稱頌贊美。是將這六個字看成了『聖旨』。看成了『命令』作你有多大的委屈。多大的痛苦。是決不能破例原有的。這是何等的專制。何等的殘忍。只可以說是『虛僞假道德』

若按我說。夫妻可以作朋友。擇交便是擇婚。起初的時候。必須要審愼週詳。如果成婚以後。道義性格。俱饑相忤。到了不可挽回的地步。即便是勉强撮合。然而貌合神離。還有什麼夫妻的意味。何妨直接了當的離婚。也免得含怨忍痛。過那種淒慘沒人味的生活。所以我說離婚是盡人情。是仁慈是自愛。決不是罪惡。

我有一位朋友。她的學識才貌。可說是女界中少有。她一時的疏失。將婚姻的路徑走錯。現在她雖然感受極大的痛苦。可是她竟受了假道德的支配。抱定了『認命』的念頭。甘願將她那付完好的身軀。斷送在悲愁鄉裡。她有幾次要往那死路上走。竟叫我給攔住了。她所認成的第一離題、是『怕人恥笑』。衆位想想。她還是個有學識的人。她仍然逃不出這個假道德的覊絆。由此我就可以斷定。世界上的人叫這道德給束縛以致悲痛而死的不知多少。

我願着我指導她。合鼓舞她的話。是『任作名教裡的罪人』不爲道德上的系鬼』。她現在已然覺悟。要合名教奮鬪起來。可是她究竟能不能得法律上的許可。還在不可知之數呢。過幾天我將她自作的『陳情表』介紹出來。再請大家評判她的離婚是不是罪。

二七、三、十。長春

史料

平叛記（六）

毛荊石先生著　（冷佛鈔存　禁轉載印）

初四日。差官嚴正中。齎旨過新河。先是宇烈得旨。即手書諭賊撤圍。時各鎭將競遣人輸欵。陳洪範遣嚴正中往。鄧玘遣陶安國往。年文綬遣程嘉祥往。賊亦遣李天工來。詐言必得一大臣擔當。願請對督理。至新河一見。且求先將旨意。抄去看過。方來接旨開讀。宇烈懼爲所劫。宜揚亦處其不測。於禀揭中。作隱語。有賛禮蔑有。及昌邑濰縣。儼然而來云云。宇烈遂不往。差嚴正中。送顧亭過河。河水泛漲。臨視中軍溺焉。至晚抵河東岸。賊擁而去。

初五日。顧亭至萊城外。差官嚴正中。齎旨到。孔有德即

文苑

▲紅葉上下平三十韻 有叙

（錦縣報鏡淸）

百二韶華。都過了無端春意鬧楓林花同夢。岸爭濃淡色向霞天。譏淺深萬點傑猩凝血淚幾番涼雨洗秋心南來雁幾許趙城更赤幟半林飄泊冷何堪未到吳江晚一片斜陽挂遠岑蒙時雨心難化客門霜風色欲酣碎錦徐霞飛塞北嫣紅姹紫夢江南曉來秋樹濃於染多少離情個裡含春色秋光原不測閒愁底事欲相參臘經流火三分鍊晚借斜陽一抹添詩句題來能入妙風情老去亦何嫌閨中怕惹離魂斷懶看飛紅緊下簾飄零夢巫澤山城一枕紅雞幾落凡縱有條妍爭晚節已非淸露染顏衫其紈巧織雉成字宮錦新栽任作帆九九秋光誰洩漏肯將金口效三緘

▲問春西園

（匡汝非初稿）

閒庭荒圃外來尋故徑遊草枯飛已盡冰溶欲待流圓池飾白鏡長林透碧樓試問潭橋求何日再泛舟

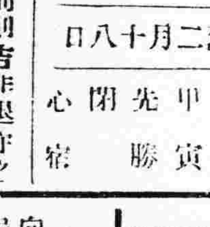

三月二十一日　舊二月十八日

月曜　甲寅　先勝　閉　心宿

▲一白之人萬事宜前則吉非退守之時勿得自誤南艮乾吉▲二黑之人事無大小均宜謹愼勿致誤事坤北南吉▲三碧之人愈思索愈陷于不利而致于迷夢之日乾坤壬吉▲四綠之人受長上同情之日能謙遜更有利坤壬丙吉▲五黃之人心志弛緩事物易遲滯並生錯誤坤艮南吉▲六白之人圖謀遠計易致違算之日注意爲要巽南北吉▲七赤之人高遠之思想反不如凡夫之見解前進爲兇庚壬巽吉▲八白之人宜着實守本業勿伸手投機丙坤巽吉▲九紫之人事順相償諸事順利進行之日乾巽乙吉

新潮飛沫

人心與人生

（梁漱溟講演）

分要能合一若不能合而爲一則不行如人之骨骼在心理學上不妨分開來講但講完後能令人對於全幅骨骼之意義使人明白各個骨頭在全部中之意義對於心也是這樣我對於羅素的感想即如此我自己巧說法很平常即常識中之所謂心我說心是能宰制一切心之爲心在能操縱能制理對於西洋心理學有研究的人定感覺我的話太少學問鍛鍊少常識然而我們執之要想瞭解操御是什麼我請你看操舟的操和御馬的御看生手操舟御馬時或正困難時看得最正切分明再說就是一人在執韁御馬和搖櫓前進時即是和心和其工具〔軀體〕在宇宙進行中一樣熟練的水手覺得舟和他一樣所要對付的是風浪舟不必注意我很覺得身和心分不開身歸在心方面不來注意僅來重視環境而且在身體好時更了覺有身和環境這就是由於我們熟於生活的原故正和水手一樣所以要看什麼是生是統御只有在困難時才看得見這是比喻覺得很舊並且比喻不能建於一個道理上諸君須明白心是如何的莫妙從生物進化看人是怎會事假如人類是突生的心理當眞是奇妙不可思異我們無法來測知其消息其意義幸而人類不是無來歷的我很對於人類有了解的人類具有如是的心理作用和如是身體構造完全是進化方面來的在構造方面有比較解剖學來講動物魚鳥和人類的身之構造相比較之違對於神經等明白比較心理學也可這樣惟不若比較解剖學之易有成績惟我覺其雖不若解剖學易做而實爲瞭解心理的重要方面比如我們能從單細胞之極微弱心理作用一値溯到人類極著極的弱人心作用有層次的看之則所謂（心爲什麼？）（未完）

廣告

奉天匯華銀行

股本三百萬元在財政農商部及省他財廳註册專營匯兌存放欵項專營銀行業務奉票存欵活期一個月月息四厘八存期延長利率隨增定期三個月月息六厘五六個月八厘長年一分大宗存欵利息格外從優

電話中一一三八　日一六

吉海鐵路籌辦標購電報電話機器電料廣告

一交換機三台　二電鈴機二十六部　三電話機一百二十部　四木担九千根　五電池二百七十個　六二百　四百　一百磅硬銅綫十八萬一千五百磅　七隔電子四萬零六百個　八附屬電料

定於民國十六年三月廿四日上午十二時在吉林省城商埠本處開標有欲承辦者速將標函在開標前一日照章填具連同押欵逕報本處簡章說明書圖案即寄惟須郵交工本費現大洋五元特此廣告

愼昌洋行通告

賚益斯君現與本行脫離關係所有以前之委任權自本年三月三日起不復再生效力此佈

愼昌洋行啓

恭頌　和龍縣稅捐總局孫局長及三道溝分局李委員麗　**委員之廉政**

和龍稅捐向無整頓相沿日久積弊已深自客冬孫公相周局長兼東南路調查員蒞任以來大加整頓剔除積弊不遺餘力是以稅收之暢旺實今昔之懸殊至新派三道溝分局委員李玉森麗秀峰二君均屬精明强幹辦事認眞並遵仁峯之命力求整頓對於稅欵涓滴歸公其淸廉尤屬令人欽佩以上月一個月之收入已足一年之比較有餘俾國庫民有口皆碑洵爲稅吏之中不可多得者也商民有感愧無以報謹登報端聊申頌意

和龍縣三道溝商務分會總代表孔壽山楊晉一溫雨亭傅子鵠

恭頌　依蘭李鎭守使子初保境安民之　**德政**

吉林依蘭李鎭守使自接篆以來力精圖治因胡匪不淸整飭軍隊嚴加痛剿商民受其保護地方賴以安寧仁聲四達遐邇同欽去冬匪首鳳山在通河縣東鄉擄掠去鮮民王永林劉忠芳楊殿才賈永才等四名至江南達連河地方彼時匪等已受鎭使招安及交槍時鎭守使查其人數不足即遣張附官梁連長變裝密查偵知尙有未降之匪在外看守人票守使派隊前往將該匪等人票帶至鎭守使署人票有被該匪割去耳級者二人鎭守使詢知因交項誤限之故見受此害心慘隨派當將匪首鳳山明山等二十餘名綁赴市曹令民親視槍斃嗣由通河縣署派員赴依將人票王永林等五名所交之欵項江帖九十九萬手表金鐲完全領回鎭守使之德無口不碑等無以爲酬謹登辭端以頌大德云

通河縣民人王永林劉忠芳楊殿才賈永才等謹啓

濱江糧食交易所啓事

敬啓者本年三月底爲本所第十屆結帳期茲定於四月十日上午十一時在哈爾濱道外北四道街本所市場開第六次股東會照章選舉監察人並會議各項重要案件務請台端於開會前十日帶本所股票來所領取入場券如因事不能到會應託何人代理須先期聲明但代表人須以本所股東爲限恐未週知特此公佈

聞

顯考現任吉林省長公署參議吉林軍務督辦公署參議哈爾濱業公司總辦延和金鑛公司理事依爾根覺羅府君崇配由公原諱崇裕慟於夏正二月初四日午時壽終錦縣本籍享壽五旬有一孝慈在侍疾在側視含殮遵禮成服謹擇於夏歷三月初六日初七日開弔初八日發引扶柩浮厝哀此訃

孤哀子趙麟壵泣血稽顙

奉慈

降儀諸璧如蒙賜唁請交長春被服廠哈爾濱西馬家溝當業公司代收或寄奉天西下洋子吉林被服廠辦公處東門裡北十西本寓　錦縣

鳴謝三井洋行保險賠欵迅速

啓者本號房產向經三井洋行承保火險不幸日前房戶失愼延燒市房三十餘間當飭工程局估定公價現大洋七千餘元該行查明如數賠償足見該行總理高瀨之君辦事公正信用昭著令人欽佩感激無地特登報端以表謝意仰紳商各界有產房生意者速向該公司投保火險可也

長春商埠地東四馬路營業市場事務所謹啓

新到大宗　頭等灰斜紋呢　頭等黃平細呢

材料

本行專做文武官大禮服軍服洋服等各種式樣無不全備工精料實早蒙各界所贊許今爲京津一帶官軍雲集之處時常派出張員前往恐有不知者特此登報聲明倘蒙　賜顧即請賞函示明以便令敝出張員前往接洽無任歡迎

奉天大東門裡　**怡信洋行啓**　電話中日二二一一番

清水式推米機

在東洋推米機的首創實在能力很大着的著亦竟在第三回東京發明品博覽會推米機十六種能力比較試驗最高成績得着月桂冠的獎彰就實在是吾清水式的推米機啦

但在中國推谷子爲第一的利器

天下唯一清水式推米機滿蒙總代理

奉天新站三層大樓 合名會社 藤田洋行

鐵道 鑛業 諸工用 機器 諸材料

合名會社 藤田洋行 奉天浪速通三層大樓

瀛關 瀛機 發動機 電動機 發電機 農業用 諸機械

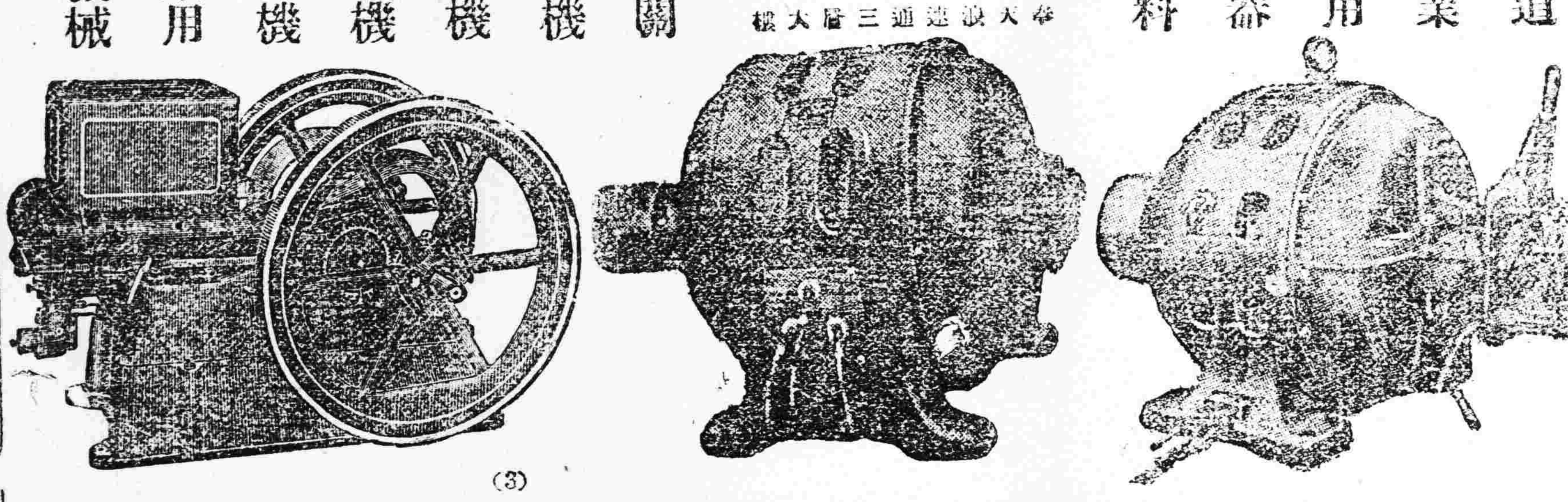

(3)

（一九二五年型新式）

最字牌煤油發動機

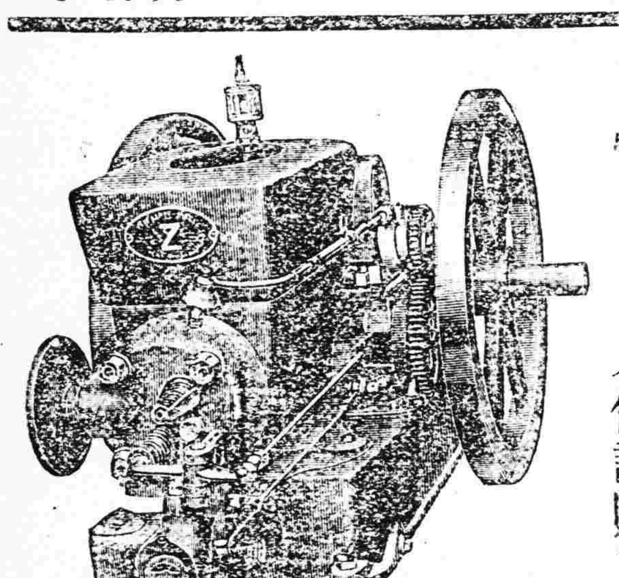

（保證附）

這是售出者已有卅萬架之棵

每十點鐘出產成績

◆六馬力機 與大王牌精米機 七千五百斤

◆六馬力機 與大王牌推谷子機 六千斤

◆六馬力機 與大王牌押豆子機 六石

機器五金行

同天洋行

奉天日站琴平町 電話二一一四番

健腦強精靈藥

靈片（レーベン）

專門名醫證明

北京醫院長醫學士侯大夫

國立北京醫學專門學校教授 醫學士陳大夫

金醫院長醫學士金大夫

腦活精強

醫學上最高之論定係腦經健全者係補給燐酸爲主要殼新出良藥靈片對於腦神經系病狀定奏奇驚偉効

主効症者

神經衰弱、婦人頭疼、扁腦疼、便秘、上火記憶力減退、不安眠症、常心不平、生殖器機能力症等減少、

卓効證明

岡田、福田、兩位醫學博士及北美羅霍遜博士

奉贈 治療法 册資不取分文函索即寄

藥價 五角、一圓、二圓、三圓、五圓半十圓

東京市銀座弓町 弘濟藥院

守田醫院

本院 奉天城內大南門裡

分院 新市街浪速通 大倉組對門

內科。外科

皮膚花柳病

沃度療法

禁煙療法

電話 中三一八 日四三九

診療時限 本院 自午前八時至午後四時 分院 自午後一時至五時

株式會社 大連機械製作所 奉天支店

水道及瓦斯用。鑄鐵管一切並鑄鐵鑄鋼製罐。鐵道車輛諸機械。器具。製作販賣。鐵工。修繕請負

奉天西塔大街三丁目 電話長二〇三番 振替大連七二二

爲昭和新政紀念植樹栗谷界多大之歡迎此係農林界之救濟兩植物

眞正本場 丹波栗木苗 與 蕃紅花球根

有誠實特價詳細請速以明信片照會丹波氷上郡和田 栗園家

紅色清導丸均有平肝潤腸之效用

紅色清導丸之功力不分男女老幼服之均有平肝潤腸導滯之效用服後立見精神快愈皮膚光潔目有精彩其功用乃是專治 大便秘結 疾病頭痛 肝火上升 膽汁不調等功力十分完備且助消化能使皮膚清潔可治紅瘰痔瘡等症可使口氣芬芳立止痔瘡痛苦 浙江寧波陳婆渡開智學校孫仰先先生來函云鄙人前患大便乾結夜間失眠醒來口苦兩眥現擦且腑伏多時輒致目眩想係肝火上升之故及試服清導丸即見大便通暢藥未盡而舊恙全除精神爽適 紅色清導丸凡經售西藥者均有出售或直向上海江西路六十號韋廉士醫生藥局函購一瓶大洋六角每六瓶大洋三元郵力在內收三郵票

凱輯氏 久咳片

奪高山纔見平地

查市售之咳嗽藥無計其數凡用凱輯氏久咳片治愈之重症始知此片爲治咳症拔粹之良藥也眞乃是無高山不顯平地也 主治一切日咳 夜咳 連聲咳 白痰咳 黑痰咳 黃痰咳 無痰咳 吐血咳 破金咳 潮熱盜汗咳 心跳氣喘咳 雖日久之纏綿咳 等症 服之無不應驗如響實爲咳症出奇之良藥 購服一試方知言之不謬

代理處

奉天和勝全 奉天中西藥房 奉天大德生 奉天歐美西號 奉天歐美東號 奉天大吉祥 奉天北市場濟德堂 奉天恆慶生堂 奉天萬生德堂 奉天西裕和堂 奉天大泰德堂 新民屯子廣生發 滿帮復和永 錦縣福華生 義縣大和號 彰城寶公聚新 綏中東公和堂 三海關和祥 山海關泰興 開原德合厚 開原德發臨 鐵嶺福泰盛 紅圖和號 昌圖德玉 四平街天德堂 四平街天德慶興

四平街德和瑞 八洮德慶同 遼源大德合 遼源德泰號 遼源德慶順 洮南三合仁 公主嶺義記公 公主嶺大德祥 范家屯記新 范家屯天德號 范家屯記信 千金德興 千金春慶 本溪湖德興 鷄冠山大德 鳳城生堂 安東興東 安東福堂 安東濟安 安東瑞天 遼陽義祥 遼陽天和 遼陽源玉 遼陽天興 海城德增 蓋平天一堂

大石橋聚和祥 營口中西藥房 營口義興成藥記 營口興亞藥房 營口洪保長 營口天春堂 營口義合成 營口唐順盛 營口福天和 瓦房店順義成 松樹新志成 熊岳城義興 金州新泰堂 貔子窩廣生堂 大連西崗藥房 大連西崗廣生 大連市華天和藥房 大連市華西泰藥房 旅順仙芝堂 梨樹大德堂 奉天永年藥房 長春世一堂 長春同德堂 長春天和堂 長春天有堂 長春義和謙

長春中西藥房 長春濟仁堂 長春家和祥 張家九台德增 下九台德厚 雙城堡世興增 雙城堡世德堂 雙城堡永慶堂 雙城堡世德永 阿城永昌 一面坡世和 一面坡德盛 烏吉密河盛發 廣林安河玉隆 海倫天合永 寧安會興堂 寧古塔振生裕 安達萬和 呼蘭誠和彩 呼蘭錦和堂 呼蘭天德堂 綏化永合 綏化復發福 通河和支 通河興發店 西集同興德

甜草崗新德 昂昂溪天德瑞 巴彥縣有升 巴彥縣同發 木蘭長發 同江吉盛和 方正縣盛 三姓正和 三岔河發 明水縣河恆盛 拜泉縣中和長 扶餘縣美和 農安天慶和 三岔口縣德房 樺甸天德昌 豐滿天公司 海倫鎮德益 望奎縣天通 蘭西泰恆 大賚縣久遠堂 海拉爾中蘇 吉林省衛生 江省華西 通化西藥行

無處購買請將款寄至總發行所哈爾濱道外秦華西藥商行立即奉上不誤

每付一片大洋一角 中盒七付每盒九角 大盒十五付每盒一元 打盒拾元

大贈送

第威德虎力丸、爲補品之王、藥性王道、不熱不燥、無論男女老幼、皆宜服用、在此冬令進補之時、本公司又尋行特別贈送、可謂變陽良機、請向任何藥房購第威德虎力丸、化一瓶之價可得雙倍之貨、購百丸大瓶一瓶、可另得贈包十三包、計九十百零四粒、購四十丸小瓶一瓶、可另得贈包五包、計九四十粒、千載一時之好機會、幸勿當面錯過、

服後結果

新英雄主義（小天）

[illegible]

畫週刊　第四十五號

天女贈花告知圖

但丁羅塞諦號

革命家之子　女詩人之弟　拉斐爾前派之中心人物　近代意大利一僑居英國之大畫家也

但丁哥布里爾羅塞諦 Dante Gabriel Rossetti 者。拉斐爾前派一畫家。亦該派之一詩人也。拉斐爾前派一語。英文作 Pre-Raphaelites 或 Pre-Raphaelite Brotherhood。略寫作 P. R. B.。其義即指取文藝復興期意大利畫家拉斐爾 Raphaello（見本刊第二十九號）以前描寫自然之技巧。而更與中世紀的神秘精神相混合。以表出其熱烈美情之一種傾向古作風而藝術團體是也。

羅塞諦爲意大利人之後裔。那布勒王國中風光明媚之亞德里亞海岸。其阿布里西市有小仙鄉曰維西特德馬門者。羅塞諦父哥布里爾之故鄉也。其祖父曰尼古拉。但於斯地營鐵貨貿易。然至其父則爲一自由青年。慷慨悲歌之士。聲名洋溢。掛諸學者之齒。遂不復襲乃父業。一變而爲愛國之志士矣。哥布里爾生於維西特。後徙居至那布勒都會。日與該地豪俠及布拉奔博物館看守古物者相交遊。而革命之心思。與日俱增。一八二〇年時。強迫西提利亞國王裴迭南頒佈憲法。裴迭南爲抵制革命軍計。乃引奧地利軍隊。立馬陣頭。指那布勒向羅白哈進軍。時哥布里爾又爲與國議會所召集而革命軍首領出復奪恐怖時代。哥布里爾乃推誠作歌。以期鼓舞人心而理亂局。無如人各其志。終無發展。天高地調。那布勒已成踢踏之地。乃不得不收拾雄心。俯匿一時。以期生命安全圖日後進取之方。然官軍逼迫正亟。遂若英國士官軍服潛入英艦以亡命。逃至馬耳他島。此一八二二年之事也。哥布里爾困居島中。憂念祖國。無時或忘。因以革命誠訴其宿願於島司福雷爾。請其庇護赴英國。島司深爲嘉許。哥布里爾於一八二五年竟安然而至倫敦。翌年。哥氏乃與意英混血女人佛蘭西斯鮑利德里 Frances Polidori 結婚。新夫人曾爲戲曲家阿拉斐里 Alfieri 之秘書。時譯米爾頓作品爲意文。又嘗與其兄鮑利德里博士旅行至日尼瓦湖。飄感才思。不讓哥布里爾。而哥布里爾得此內助。學問之道。亦益形進步焉。迨一八三一年時。哥布里爾乃爲王立大學之意大利文學教授。直至一八四五年以目力衰微。始行辭職。其間著書最多。就中韻文散文最負盛名者。則有『神劇注解』Comente Analitice Sulla Divina Comedia『反法王思潮』Sullo Sperits Anti-Papale『柏拉圖的戀愛』Il misto dell amor Platonico 三篇。哥布里爾豪俠好義。[illegible]世其子羅塞諦所謂爲一不世之畫家而詩人。既曰由於天才。然亦未始非爲哥布里爾一生品學之厚賜也。羅塞諦於一八二八年五月十二日生於倫敦帕提蘭德路 Portland Place 之加里洛特 Charlotte Street 第廿二號院中。哥布里爾結婚一年後所得之長子也。哥氏有子女四人。長女爲羅塞諦之姊。名馬利亞佛蘭西斯加『但丁之影片』A Shadow of Dante 乃其所手著也。次羅塞諦。次維廉姆米塞爾。爲一有名之詩人兼批評家。『羅塞諦傳』與『拉斐爾前派書簡集』及其父自傳。均由其手編出版。次古里斯特尼羅塞娜。一饒有天才之少女也。才藻容姿。時稱双絕。與一姊兩兒。同爲哥布里爾氏一家俊秀。詩歌酬唱。不啻我國宋代之有三蘇。又可知羅塞諦一生藝術不獨徒得乃父厚賜。而織藻凝芳。含英咀華。所以文章大成。詩畫俱麗者。而已受姊弟間之陶冶襄助。正不爲少也。羅塞諦名詮自性。蓋羅塞諦 Rossetti 一字。乃赤髮之謂也。羅氏幼時紅髮飛揚。人每以紅毛小兒稱之。爾時雖視爲可異。初固不知其爲拉斐爾前派之一大詩畫家也。羅氏始受教育於帕提蘭德區佛萊街一私立學校。自一八三五年秋至一八三六年夏。留此僅九個月。即升入王立學院讀書於第四級中。時年不過八九歲耳。其時已學拉丁語。未幾更習法蘭西語。自一八四四年至一八四五年。讀德文書籍。譯譯甚多。此外涂學祖國意大利語。彼於語言學習之有英大天才。可以想見矣。羅氏當五歲時會作一篇戲曲。名曰『奴隸』。人盛道之。

自入學校得讀各國書籍。心思開展。十三歲時曾著有『羅德里克與斐依薩伯』『浪漫故事。學校生活方畢。又草『何侖侯格卿之史談』。一八四三年年方十五。學校放假。歸家省親。遂三伏盛暑。亦在所不懼。遂入葛雷私塾研究繪畫。藝術修養。於以基之。自此經過四年。至一八四六年七月始入倫敦帝國美術學校。其間羅氏自一八四四年由耶普特街三十八號地方移居五十號地方居住。時。凡給畫上之骨骼學業已終結。而更圖解剖之描寫。一面既請司哥特莎士比亞及拜倫之著作。而一面又求科學的寫生方法。給畫乃得獨出機軸。駸駸乎凌駕當代畫家之上。合宗教科學哲學古歌而一之。習作中即爲儕輩所弗及。其時羅斯特門斯德爾院議員爲開會議而先開一圖畫展覽會。此少年畫家。深爲嘆慕。乃有二小作品。出陳其中。一爲『馬米恩之死』。一爲取材於高爾斯密斯傑作『荒村行』之『老兵士』。其母方渉遊巴黎。旅途完竣。屢動歸思。而羅塞諦適寄一書。報告其事。伊母大喜過望。然此時熱心繪畫文學方面不免略有疏忽。其間所作文藝不過工爲傳奇而已。一八四四年歲暮至一八四五年春。羅氏復染痘瘡。幸不久即愈。而免菊花厭面之苦。惟經此養病時期。轉喜讀法國當代名人小說。及類似英國古代之詩歌。凡此皆爲羅氏日後法文英譯之材料也。羅氏思想。既因讀古詩而改變其從來徒重描寫之方針。復於帝國美術學校。深得前人熱烈精神之遺韻。乃將學畫習詩。混而爲一。遂以藝術家爲己任矣。當斯時也。每朝於客中飯店進早餐畢。於六時即至學校。除讀詩譯詩外。則從事繪畫之研究。羅氏天性落拓。凡其喜爲之事。雖不分晝夜。然於對於他人當盡之義務。則往往不肯竭力勇爲。所以專心藝術。始有左右逢源之境也。羅氏所著衣服。殊爲簡陋。紅髮長垂。久不梳理。其最爲人所不能堪者。厥爲畫寢夜動。則其日記上多半皆記午前三時之事故。初固無足怪也。羅氏於皇家學院求學中。得識都曼亨特 Holman Hunt 約翰米拉世爵 Sir John Millais 及湯姆斯與爾諾 Thomas Woolner 諸人。相知益深。切磋益進。於時即發起所謂『拉斐爾以前的文藝美術派』運動。以圖文學繪畫界之革新。至一八四八年三月。羅塞諦乃入波隆 H. Brown 之門。翻然拋棄時昔皇家學院所習而與亨特等公然立拉斐爾前期結社。即所謂 Pre-Raphaelite Brotherhood 者是也。羅氏在波隆畫室研究。日進千里。會作其父之油畫像。極爲師友所稱。先是一八四七年亨特協力與之於塞則斐區之庫里希倫特街建一畫室。邇時亨特有『林休』傑作。羅塞諦乃其模特兒也。至米拉則有『羅倫昭與伊薩伯拉』之作。均稱妙品。是等青年藝術家之會合。乃以彼等所愛好之詩歌繪畫爲主體。遂有『塞納古爾』之設。塞納古爾者。脫化羅馬人時發會之遺風。不時放吟高歌。任情狂嘯。蓋不啻今日倫人之有俱樂部矣。此會崇拜維克特葛俄而更重法國浪漫主義。文學者爭來與會。遂立拉斐爾前派藝術運動之基礎。學年秋。而拉斐爾前派藝術中心人物羅塞諦、亨特、米拉之名。遂洋溢於時人之口矣。羅塞諦給畫之成由於波隆。而波隆收羅氏之爲弟子也。厥有一段趣史。當波隆之回國也。於某地向公衆方講演其給畫時。忽得一青年書。展而閱之。見其末尾。係羅塞諦之署名。波隆初固不識羅氏之爲何許人也。書中略謂。居今日而言英國眞正畫家。其能爲吾儕視爲畫伯者。獨我公一人而已。余生平嗜畫。不啻珍寶。然朝暮可以慰得幾許愉快者。亦僅我公之作品耳。吾雖駑劣。於藝不精。然其期望將來成一畫家。則欲受教先生。末識果索束修幾何耶云云。波氏讀罷。以爲好事者故意嘲笑。乃按發信地址。急往質問。途中遇一少年。曰。君爲羅塞諦乎。少年應之曰。然。吾羅塞諦也。曰。此書爲足下之所作乎。答曰。今晨余所發也。曰。所書之言。果出諸肺腑歟。答曰。無疑。波氏視其忠實。乃笑語曰。然則。束修吾不能受。願以無報酬而授畫於君焉。遂收爲弟子。此羅氏當年之軼事也。一八六〇年。羅塞諦已三十三歲。始與西達 Elizabeth Eleanor Siddel 女士結婚。夫人一有名裝飾店主人之女。性質溫柔。姿容美麗。結婚之後伉儷彌篤。羅塞諦愛敬殊深。恆比伊爲但丁 Dante 意大利之詩人。著有神曲三部之意中人比特利斯 Featrice 而已。因以但丁自況。故時以但丁生涯爲題。而有種種之著作。若『上與伊甸中比特利斯之慶祝』The Salutation of Beatrice on Earth and in Eden 及『但丁之夢』Dantes Dream 等。皆其著焉者也。然以不可思議之運命。相處不過二年。皇天竟奪其愛妻而去。羅塞諦傷悼之餘。一怒而集其從前詩稿。納之愛妻柩內。斯爲世界藝術家有名之逸話。迄今人且嘖嘖盛道不休。然不久從其至友某君之請。乃取出問世。亦吾儕之幸事也。不然無由而窺其熱烈偉大之詩人精神焉。羅塞諦詩稿。既由柩中取出。雜他詠稿。合刊爲第一詩集於一八七〇年出版。途一年半則有卜嘉農 R. Buchanan 氏。以『肉派之詩』爲題。匿名攻擊[illegible]。羅塞諦哀思未已。遭此打擊。心何能甘。乃著『竊盜派之批評』一文以答之。其時社會固不知羅氏之愛傷而徒知其頹唐也。詛知羅氏既亡其妻。復遭痛罵。胸中積悶。無地消除。而染失眠之症。自此日漸。竟以終其餘年。殊可憐也。羅氏當其愛妻在時。不獨以其美麗姿容。溫柔氣象。爲詩歌之影射。且有時更取爲繪畫之標型。以描寫女性之美也。就中所描寫之半身女子。秋波纖笑。宿慈溫柔。艷麗朱唇。如訴幽苦。彼曾描寫三幅靈髮面孔。蓋皆從其妻三面肖像中。描出伊之裴哀的美也。羅氏女人畫像之標型。除其妻外。則惟有英理斯 Morris 夫人而已。今日所有之『馬利亞』圖者。皆其夫人之面目也。羅塞諦之繪畫。雖習於英國。而其實則得諸乃父之遺傳。質言之。即承意大利之系統。而有南歐古希臘民族之美情的精神也。羅氏天性。豁達不羈。而其想像實導自於酷愛人生之熱情。蓋人間之自然美。靈魂美。女性美。哀壯美。彼皆一一領略之。從來希臘牧歌神秘的思想。支配意大利千百年來之人心。一種不可言喻之熱烈高尚情操。足使頑廉懦立。皆能慨慷以進取。所以悲歌狂曲。不當天籟。而南歐藝術。遂爲世界人性文明之一朵鮮花矣。羅塞諦之父哥布里爾。一錚錚有名愛國之志士也。避難來英。朝夕與詩[illegible]

（未完）

美人圖

畫夢

昭和二年三月二十一日　發行人 宮川貫作　編輯人 菊池貞二　印刷人 石原庄太郎　發行所 盛京時報社

第四十五號

每星期一出刊一張

歡迎投稿

社會主義之理論及其統系（三）

（謝碧舫）

社會主義實現後。更有一利。即工作時間減短是。工作時間減短。則興趣增而效能大。故減短工作時間。不獨自社會主義者眼光觀之。主張如斯。即從資本主義者眼光觀之。亦應如斯。據此不獨我國十小時以上之工作時間。爲不合理。即歐美八小時之工作時間。仍覺太長。工作時間減短。人或疑出產額減少而不敷用。社會主義者對此。亦有合理之答復。彼輩謂現代資本主義制度下出產在無政府狀態下。故有種種浪費。至社會主義制度下。此類浪費。均可免除。故工作時間雖減短。出產品仍可敷用。

各種工作。均須人從事操作。然因其苦樂之不同。乃發生支配上之困難。關於此點 亦有人懷疑者。社會主義對之。亦有完滿之答復。彼輩謂(A)將來技術進步。危險工作較少。(B)輪流工作辦法(C)危險而苦重之工作。將其時間縮短。於是勞逸乃得其平。

以上所論。爲中央集權之社會主義。關於出產方面之主張。茲更述其關於分配方面之主張如右。

關於分配方面之學說。大概有三種原則。

一。一律平等—即每人消費若干貨物。均一律平等。

二。工酬相稱—工作多者報酬多工作小者報酬少。

三。各盡所能各取所需—不論工作之多寡。而祇問其所需之若干。

此三種原則。何者爲合理。何者爲適當。殊值得研究。依鄙者之意。則第二原則爲妥。第一原則謂一律平等。非但不可能。亦且不必。至各取所需。甚爲合理。然所需之標準爲何？各自取其所需。是否能有如許貨品。此均應計及者。故此原則亦難見諸實施。至工酬相稱之原則。則較易施行。馬克斯主義中之中央集權派。究以何種原則爲然。尙未有明瞭之主張。彼輩以爲工業極發達之國。可適用第三原則。至對於工業未發達之國。則其主張。似傾向於第二原則 至第一原則之一律平等。彼輩亦不主張。工酬相稱與工酬相等、同。相稱者。相適應耳。相等者相同也。例如公共事業。須人民以其剩餘之努力從事工作。而無報酬 但仍不背乎工酬相稱之原則

在中央集權之社會主義制度下。以工作時間。爲出產計算之標準。而一切分配諸事。亦歸納於工作時間中。故在中央集權之社會主義制度下。有一種重要之事。即工作時間是。在此種制度下。價格不以錢幣定。而以工作時間定。故錢幣乃可廢除。然在現代制度之下。金質錢幣。是不可廢除的。因爲在現代之經濟。乃是無政府狀態。所以出售貨物時必須有一種保證—即證券。此種保證爲何。即錢幣是。且此種錢幣。必須爲金質。因在世界未打破之先 不能通行一種無準備之紙幣。在社會主義制度下則不然。各人工作之時間均得有證券。以此證券。可易與此工作時間相等之任何貨物。在現代制度之下。錢幣仍有一種功用。即調劑出產是。若在社會主義制度之下。出產不須調劑。因出產之多寡。乃視需要之多寡而定。反對社會主義者。謂在該種制度下。消費一律。不能保有個性。不能保個性。則足以阻礙文化進步。社會主義者謂現代工業出產品。已有Standard-ization之傾向。蓋因技術上之關係不得不如此也。在社會主義制度下此種傾向。即更進一步耳。至美術方面之出產品。現在固不能求其劃一。在社會主義制度下亦然。故對於文化之進步。毫無阻礙。反對者之論調。蓋浮泛之語也。

社會主義者。謂社會主義制度實現後。出產額不獨不減。且轉因之而增。蓋以各方面均甚經濟故也。且工作者知其爲自身而工作。故尤願努力。馬克斯派並謂出產額大增之後。各盡所能。各取所需之制度原則。可以實現。

反對社會主義者。另有兩種理由。値得吾人之注意。

（一）謂在現代制度之下。人類之才智及其努力。將以其可得報酬之故。於是有迅速之進步。蓋此項報酬。有獎勵之性質。存乎其間。且人雖各爲私謀 然私人經濟上之利益同時亦爲社會經濟上之利益。況世人之努力。有不純粹報酬而從事者。如科學家之發明是。兼之在社會主義制度下。對於有裨於人類之貢獻。亦有特殊之報酬 故獎勵辦法。亦未嘗無之。

（二）反對社會主義者。謂天然財源—原料土地等—是有限的。於此人口增加極迅速之情形下。在最近之將來 此項天然財源。是否能供給全世界人類應用。是了無把握。換言之 即全世界財源 將不敷供給全世界人類之應用。於是主張殖民政策。主張戰爭主張拒絕經濟落後國家之工人。至經濟發達之國家中工作。英德等國學者。發出此類論調者極多。至社會主義者。則以爲人口增加。不成問題。人口增加。是否成爲問題。迄今尙爭論未決。社會主義實現後 人口問題。是否成爲施行社會主義之障碍。尙待詳細研究。惟社會主義者反對人口問題之心理。乃求其號召力之大耳。　（未完）

陶淵明（三）

（羅慕華）

四　淵明底思想及其詩

詩大序說「詩者。志之所之也。在心爲志。發言爲詩。」這話很是。詩是從 何而來呢？ 是從心而來。何以從心而來呢？自然是「心」的「志」發動時。而流露出來的。於是可以知道。詩是由思想而產生的。思想是做成詩的要素。思想和詩既有這樣密切的關係 所以欲研究某一詩人底思想。從他底詩中便可見出。而研究某一詩人底詩時。自然他底思想是不難尋求也要得到的了。

讀完陶淵明詩的人。都可說出四字的考語……沖澹高逸。再加以他底傳記。人們更能知道這位隱逸者底思想與文藝了。但可惜大多數人的觀念太籠統。只能隨隨便便地說幾句不負責任的批評的話。而不再深去考究。歸終便把這位特別出衆的詩人。僅僅看成一個世外的散人了。他底熱烈的情緒。豪邁的志趣遂終於湮沒。

須知有一種特別志趣的人。他會養他底「浩然之氣」。利用這蘊蓄的法子。而細細地抽出他底潛伏的情緒來。這種由潛伏的情緒所產生的東西。分外豐饒得多。濃厚得多。淵明底詩便有一部分是這樣的。所以在他底集子裏。可以尋到兩種色彩的作品。一種。豪邁雄偉的思想所造成的。一種。是沖澹高逸的思想所造成的。

現在要按次解釋下去。

（A）豪邁雄偉的思想之與詩—

五胡亂華。晉室南渡。漢人無力驅除異族。實在是當時志士所痛心的。一班愛國的熱血的人。都各存慨復中原的志願。如祖逖擊楫。劉琨起舞。便可見得出的。而詩人底感情。太多是富厚的。熱烈的。淵明生當此時。眼見祖國的衰微。異族的猖獗。又那能漠然不動於懷呢？但當此亂世的時候。小人作進。權臣柄國。眞是弄得「漆黑一團」。自己欲前進爲國盡力。却又不願和他們混在一起。沾染了自己的高潔。況且又無前進的機會。沒法。只得把強烈的感情抑止下去。自甘隱逸以詩酒自娛而足。可是偶一回憶少年時的高遠的志趣。也不免有些悵惘。擬古曾說。

「少時壯且厲。撫劍獨行遊。誰言行遊近？張掖至幽州。」

又如雜詩說。

「憶我少年時。無樂自欣豫。猛志逸四海。騫翮思遠翥。」

又說。

「日月擲人去。有志不獲騁。念此懷悲悽。終曉不能靜。」

除此回憶中所發的感慨的悲音以外。而且那豪壯的情懷有時仍要發動的。所以還要把它抒寫出來。在讀山海經詩裏的一首說。

「精衛銜微木。將以塡滄海。刑天舞干戚。猛志固常在。同物既無慮。化去不復悔。徒設在昔心。良辰詎可待！」

又一首說。

「夸父誕宏志。乃與日競走。俱至虞淵下。似若無勝負。神力既殊妙。傾河焉足有。餘迹寄鄧林。功竟在身後。」

又如擬古的一首說。

「辭家夙嚴駕。當往至無終。問君今何行？非商復非戎。聞有田子泰。節義爲士雄。其人久已死。鄉里習其風。生有高世名。既沒傳無窮。不學狂馳子。直在百年中。」

最是見出他底強烈的感慨和雄偉的心志的。就是詠荊軻一詩。

「燕丹善養士。志在報強嬴。招集百夫良。歲暮得荊卿。君子死知已。提劍出燕京。素驥鳴廣陌。慷慨送我行。雄髮指危冠。猛氣衝長纓。飲餞易水上。四座列羣英。漸離擊悲筑。宋意唱高聲。蕭蕭哀風逝。淡淡寒波生。商音更流涕。羽奏壯士驚。心知去不歸。且有後世名。登車何時顧？飛蓋入秦庭。凌厲越萬里。逶迤過長城。圖窮事自至。豪主正怔營。惜哉劍術疏。奇功遂不成！其人雖已沒。千載有餘情。」

讀他這首詩 和前所引擬古參看。可知他是 很崇拜田疇 荊軻這一流的人物。而對於破碎的祖國是存如何的觀念了。　（未完）

邏輯概論（六）

（希和）

（三）原素論

總論—原素論可分概念、判斷、推理三部分。判斷在思想中佔最重要的位置。因判斷的引伸即爲推理。其縮影即是概念。所以有些人如Kries說Logic即是判斷的科學。由此可見判斷之重要。概念判斷推理三者均須由言語文字表出之。然後可以知道。概念用言語表出後稱之爲名或端。判斷用言語表出後稱之爲詞或命題 推理用言語表出後稱之爲各種推理的方法。但是雖然如此。我們仍不要誤會Logic是研究言語表出之學。因爲若是如此。則Logic將成爲言語學的一部分了。所以我們現在是專門研究概念、判斷、推理三部分。茲特分章詳論之。

第一章　概念

概念在思想中看來。並不是重要的部分。因一切的思想。均是由判斷的形式表出來的。因僅有概念必不能存在 例如人家說「人」這個概念。到底他的意思如何。我們是無從知道的 所以能在事實上而存在的。不是概念而是判斷 雖然外國文裏面。彷彿概念有作用的意思。但這並不然。如德之概念爲Begriff。此字是從動字greifer變出來的。從表面上看來。似乎有作用的意義。但仔細看起來。則知其不是作用而是一種判斷。因Begriff有理解之意。理解爲判斷作用。理解即對於某字之認識。但一切認識作用。皆爲判斷作用。由此可知事實上存在的只是判斷作用而不是概念作用。有的Logic書上說一個判斷是由二個概念合成的。此雖不錯。然不加細說 則將因此誤會爲先有了概念而後才有判斷。在事實上是先有判斷。將此判斷綜合而成概念。例如我覺得外面有一種紅的東西刺激我們的眼睛。臭之有香味。觸之有利刺。由這些判斷綜合之則成一概念曰。此玫瑰花也。這種概念爲判斷分析之結果。Wundt稱他爲Logic 的概念—從 別方面看來。凡概念不是判斷的成分。而是生于判斷的結果的。得稱科學的概念。這麼一來。概念同時爲思想之始而却又爲思想之終 從Logic方面來則概念爲思想之始。從科學方面看。即又爲思想之終。我們現在是專重Logic方面的概念。至于事實上之從判斷之綜合而有概念。則因其爲另

本號目錄

社會主義之理論及其統系　謝碧舫
陶淵明　羅慕華
邏輯概論　希和
西洋哲學史要略　悲笳
介紹世界語　沈濳
略談女子教育　王蓮友

一問題，此處可以不談。

有些人以爲判斷爲思想的源泉。所以須先講判斷而後講概念，如Si…ergs和Pfander所做的logic。均是這種主張。實有很大的理由。當然不能加以反對。但是。我們爲什麼又不取他呢？這並不是我們反對他們的主張。蓋因概念爲判斷之成分。概念若不清楚，判斷必不易講。故必先知成分。然後再講成分綜合起來更複雜之判斷。因爲一切學問都是由簡單以至繁複。我們日常經驗的東西。均不是簡單的。所以在事實上看來，覺得我們起初的研究很不切近事實。這也難怪。化學物理所研究的。只是那許多原素。電子。但在經驗上卻並沒有這些東西。這是因爲我們如果要知道經驗之法則，必先研究那抽象的簡單的原素。所以在事實上判斷先概念。判斷實有先講之必要。但在Logic裏面。則須先講概念，然後講判斷。這是因爲免得將來講判斷時。並無頭緒的緣故。

概念是什麼呢，概念與名詞不同和他的對象也不同。今先區分他和名之不同。然後再區分他所指的對象之不同。

概念是什麼？概念是一個事物中所含的意義。例如燈，屋，紅等概念。均爲實有的燈，屋，紅的東西所含的意義。不過我們此地應該注意的。就是概念，並不是一個字。例如書是一個概念。中國書以及上海商務印書館的書，均是一個概念。字的數目與概念是沒有關係的。雖然概念一定要用字去表出，但概念並不是字。概念自概念。字自字。二者是絕不相同的。中國字成于點劃。外國文成于字母。概念則並不是講點畫式字母的。因字是言語上要講的東西。Logic所講的。只是概念不是字。甚至于字與概念之關係也非Logic所講的。因爲這也可以歸到心理學裏面去研究。

西洋哲學史要略（四）

（悲筠）

(二)蘇格拉底(Socrates B.C.四六九—三九九)一生無甚可述。母爲收生婆。生而貌陋。身短而胖。鼻孔翻上。口大。牙突出。惟道德甚高。性樸素。雖隆冬猶赤足行街上。飲食亦有節制。與人和悅。貴介多願與遊。紀諸思曰『二人無道蘇格拉底之惡者。』其人格之高尚。可以想見。宗教感情。亦甚濃厚。終身自以爲受神之命。爲雅典服務。其後蘇格拉底年已七十。見控於法庭。判以死刑。弟子等勸其逃獄。蘇格拉底以守法爲人民本分。仰藥死。其幼年所受教育無幾。學問皆由自己研究。希臘諸家。皆甚熟習。惟並無著作。其學說皆藉其弟子之著作。及紀思諾之雜記簿中得之。

道德論　蘇格拉底學說之中心。即在其道德主張。其根本要義。則爲「道德即知識」一語。人之行過。不在其性之惡。而在乎其不知其行之非是。爲能教之使自知其惡。則道德自無待求而自得之。不惟此也。知識之本身。亦道德之一種。故非特過惡。背於道德之意。不知過惡之爲過惡。實則過惡之至大者。故免過必以求知爲其初步。道德行爲之結果。可分二部言之。在一己之身。則道德能生快樂。蓋道德生於知識。知識中含神之意旨。智者知神意而從之。快莫大焉。此所以道德生於快樂也。其在己身之外。則道德結果。即生實際效用　效用愈大。道德愈高。蓋效用者。即道德之試驗也。此實用之精神。不獨其學說爲然。其一生行爲。蓋莫不皆然也。

論理學　蘇格拉底以道德生於知識爲根本。故對於諸種道德之概念。最爲注意。蘇格拉底遂發現一種尋求概念之法。以人類意志。爲其根據。首舉若干特殊概念。(文種不同之概念)比較其異同。去其特點。而存其同點。其所餘之概念。即人類全體所同有。是爲眞概念的定理之所由生也。其方法雖極幼稚可笑。然亦歸納法之一種也。

小蘇格拉底派　蘇格拉底死後。弟子分處各地。繼續其說。其尤傑出者。爲柏拉圖。用其師之說。發揮光大。青出於藍。柏氏而外。派別尚多。統稱小蘇格拉底學派。其中較重要者。有二。曰犬儒派曰西林派。皆承快樂之說而研究者也。犬儒派以爲求快樂之法。在乎減少欲望。西林派則以爲當盡量滿足慾望。爲後世斯多亞及伊比鳩魯兩大派之先聲。

(三)柏拉圖(Plato B.C.四二七—三四七)一生祖上世爲貴族。家產甚厚。死生而奇特。儀容秀美。天才超絕。教育完全。廿年從學蘇格拉底　凡八年而蘇格拉底死。乃出遊各邦。遍歷埃及及西南義大利諸地。年四十歸雅典。辦學園(Academy)自爲其長。講學其中。兼事著述。凡四十年卒。壽八十。柏拉圖著作甚富。其尤有名者曰理想國。至今傳誦不衰。其書皆用對話體。內容優美。文采動人。至今尚保存未失。

二元世界。柏拉圖承認蘇羅太克拉斯感覺不能得眞理之說。仍修改蘇格拉底之概念以爲眞理之根據。依蘇格拉底之主張。概念爲自特殊個體中。所求之同點。然特殊個體。既係以感覺爲其根據。則其同點仍不過感覺之同點。其不能爲確實知識。不待言矣。眞正知識。須以理智知之。理智之世界與感官之世界。根本不同。理智世界係無體的世界。由觀念而成。感官世界。則不過窮理智世界之觀念。而表現之耳。故理智世界爲實體之世界。感官世界。不過幻象。以暗示吾人以觀念之存在而已。惟柏拉圖所謂觀念。與近世唯心論之觀念有別。近代之觀念。爲與物質實體對待之主觀名詞。柏拉圖之觀念。則存在於外界。爲超現象之實體耳。二世界的關係，柏拉圖之二元世界。已如上述。然此二者之關係若何。亦一大問題也。柏拉圖之意。以爲二者相關。係一種結局論(Teleological)之形式。感官世界之物質。各以理智世界之觀念。爲其實現之目的。觀念不動。現象界則趨之以達其目的。故觀念實高出物質之上也。觀念與觀念。其關係亦猶是也。至其爲研究之目標者。則善之觀念是也。善之觀念。高出一切。爲一切實現之最後目的。一切變動。皆向善進行。故善爲不動之動。名之曰神。此神者。並無神秘之性質，不過善之別名而已。（未完）

介紹世界語（三）

（沈潛）

這好像說『因爲將來或有更好的交通器具發明出來，就把現在的火車，飛機……等不用，拾着頭等着無定的將來不是太笨了嗎？』

(7)世界語要破壞國語！

世界語對於國語不但沒有阻礙，且很有幫助。如英國最近報告說，『小兒學英文法時很覺困難，若先教以Esperanto，然後再教英文，則成績較未教學Esp.的，要優良得多。』不單這方面，且學Esp.是學任何外國語的階級，如先學Esp.再學任何外國語，時間腦力都省得多』這都是實地試驗過的。至於在中國更有提倡世界語的必要，國內的小學校讀了一年英文，既不能自由看書，又不能實地應用，如用世界語，則這一年的工夫已很夠了，不但能和全世界兒童通信，且能讀各國出版的書報了。並且以後學外國語已有了基礎，不致茫無頭緒。至於我們的國語現在在改進時代有國音用羅馬字等字等提議，那Esp.裏的接頭，接尾字，合成字的組織……等很可取法，所以我說凡是提倡國語者應提倡Esp.凡欲改良國語者也不可不先研究Esp.的！上面的話都是理論的，卸在我將事實方面講給諸位聽，做一個報告吧。

(8)世界語運動之概況

(甲)宣傳方面

(A)Esperanto的產生。Esp.是卅餘年前波蘭一位眼科博士柴門霍夫L.L. Zamenhof所創造的，柴氏幼時見波蘭因種族不同，語言不通，常引起無意識戰爭，便想創造一種公共語文，以免除國際間種種隔膜。入大學，學習英、法、德、等語文以及精究拉丁文，得到很多文字學上的知識。後學眼科，卒業後，注全力於創造世界語，至1887年始出版第一本教科書關於Esp.的詳細情形可參看『世界概論』郭後覺先生編，定價現洋二角商務印書館出版百科小叢書第九十六種。

(B)大會，後來各國學者欲謀聯絡起見　定每年在各國名都開萬國大會一次，第一次大會於一九〇五年八月開在法國的Boulogne S. M.舉行　到會有八百餘人之多，當時議決設立中央事務所，語言委員會大會委員會等，同時並舉行世界語展覽會內陳列各國出版之傳播品及書報等，此外尚有世界語演說，音樂，戲劇等，會員們都來自各國，相親相愛，過此一星期的世界語學者的快樂　生活好像　一家似的並無語言不通之苦，第二次　於第二年在瑞士日內瓦舉行到會　者千二百餘人，第三次　在英國Cambridge舉行，比國政府　亦派代表　與會國家代表與會當自此始。第四次於1908年在德國Dresden舉行到會者有一千五百餘人，哥德之名劇譯成世界語在此二次　排演第五次　在西班牙Barcelona第六次在美之華盛頓，直至第十次1914年預定在法國舉行，不料大戰開始，報名到會之五千餘人中，因戰事關係只有少數到會。柴博士日見憔悴，竟憂鬱而死。戰後又開大會　直至1926年已開了十七次大會於瑞士日內瓦，通過重要議案，又辦暑　期世界語大　學各項科目悉用世界語教授結果非常美滿。

(C)組織世界語運動的組織方面有寰球世界語學會(U.E.A)該會爲萬國世界語同志總機關，以結合全世界同志傳播及實用世界語Esperanto爲目的，設中央事務所於日內瓦在全世界一千一百餘大埠均設代理員辦理一切會務，此外有語言委員會，國家代表團，在各國有國家團體各地有地方學會，尚有用世界語各種學術團體等也不勝枚舉了。（未完）

略談女子教育

答歐陽蘭君(二)（王蓮友）

再另就教育方面來說。即使女子較男子除生理外。尚有心理等等的不同。而我們對於女子教育的目的亦可使和男子一樣。大抵只要受教者客觀的條件。不太懸殊。而有可能性時。則教育的目的。是無須變的至於所謂心理或個性等。是教師實行教授時應該多注意的事。並不是目的變遷之總原因。換句話說。就是教育目的。不能完全隨着受教者的心理或個性。爲轉移的。這是極普通的教育常識。如再不明白。除非是呆子了。

以上是我對於女子教育的淺說。下文再就歐陽先生的理論。加以批評。歐陽先生！請你注意！

在以先我有兩點要說的事。

第一。天下沒有絕對的是非。甲說得未必全是。而乙說也未必全非現在我不過只說我的意見而已。並不希望使您屈伏在我的座下。

第二。您對於我的文章的辯駁。多半是挑一兩句欠斟酌的話。並不是就我的大意着想。似這般取巧的辯法。我王某是不贊成的　而且您文章的後半。刻薄人的話。也屢見不一。但是無論如何。我對於您　絕不出和您一樣態度。

開言敘過。且開正文。

(一)您說『女子特有一種所謂母性本能者。有了這種本性。遂決定了婦女們教育兒女的責任。……婦女有慈祥的容顏。和藹的性情。溫柔的態度。她們因爲有母性的本能，所以她們愛兒童。因爲她們特別愛兒童。所以兒童亦特別愛她們。我們利用她們這種相依相傍時常接近的機會。於是乎就有人主張幼稚教育應當以女子充任之。因爲有這種需要所以婦女教育。就不能不另立目的…依她們就應當擔負這一部分的事業。這就是說。她們就應當不分內外。而擔負這種教養兒女——未來的國民的重大事業。這些話。眞是不思索極了！

我也知在近代的婦女運動中。愛倫凱女士曾發表過她的母性論。贊成者固爲數不少。然而反對者卻是更多呢。且本能這種東西。一般心理學家。固都說是有。然而新起的一派心理學家。卻說人是沒有本能的。所以本能這種東西。究竟有否刻下尚未可知。就是使人有本能的。則你所說的那些女子的特質。也不是女子固有的本性。我深信那是數千年來由種種的壓迫而成的。這詳細的理。前面已經說過。在這裏不再贅述了。

還有一件。我們所討論的這個問題。一方面是關於教育的問題。一方面更不要忘記了女子解放的事。如若把教養兒女。定爲女子教育的目的。教她們各在家裏。各教養自己的兒女。勢必至她們不得在社會上有何活動。既不得在社會活動。勢必至經濟不能獨立。地位不能增高。那麼女子還有解放的希望麼？想到了沒有？莫非你以爲女子根本就沒有解放的可能。永遠應當居於現在的地位麼？不然。一方面高唱女子解放。權限應當和男子一樣。一方面又教她們各在家裏。教養兒女。而不得在社會活動。請問。這是什麼道理？這眞如養鳥者。硬將鳥鎖在籠中。又沾沾自詡。『鳥兒呵！誰不教你自由的飛呢？』

我以爲若將男女的後天的影響拋開。專就其先天的本性來說。女子對於教養小孩較男子未必強多少。又未必很願意呢。因此將來的世界。我以爲由男女共同的，生下來的小孩。則這小孩教養的責任。就應當由男女分擔。而不可採殺了。他們的自由。把這教養小孩的責任。硬派在或男或女的身上。那麼庶幾始女眞能平等。人類生活。可到美滿的地步呢。

（未完）